



GERESA
GERENCIA REGIONAL
DE SALUD LORETO

Rios Amazonas
IQUITOS - PERU
Maravilla Natural del Mundo



SALA SITUACIONAL EPIDEMIOLOGICO DE LORETO, AÑO 2023 (S.E 25) (Del 18 al 24 de junio 2023)

DIRECCION EJECUTIVA DEL CENTRO DE PREVENCION Y CONTROL-CPC
DIRECCION DE EPIDEMIOLOGIA



Enfermedades Notificadas por Semana Epidemiológica, Región Loreto, Año 2022 – 2023 (SE 01-25)

N°	DIAGNÓSTICO	SEMANAS EPIDEMIOLÓGICAS																									TOTAL	%	% ACUMULADO
		1	2	3	4	5	6	7	8	9	10	11	12	13	14	15	16	17	18	19	20	21	22	23	24	25			
1	DENGUE SIN SIGNOS DE ALARMA	224	292	332	259	353	338	346	442	395	457	498	333	329	238	302	338	270	281	220	236	276	308	241	224	136	7668	33.63	33.63
2	MALARIA POR P. VIVAX	417	318	328	273	354	328	305	329	438	351	327	293	281	248	239	321	246	247	276	332	296	239	261	218	98	7363	32.29	65.92
3	LEPTOSPIROSIS	68	106	100	98	111	109	158	248	230	233	229	162	168	130	267	245	206	227	194	206	246	230	211	162	89	4433	19.44	85.36
4	MALARIA P. FALCIPARUM	48	54	39	21	36	33	72	59	76	94	79	57	49	48	58	72	49	44	20	38	55	52	37	42	12	1244	5.46	90.82
5	DENGUE CON SIGNOS DE ALARMA	34	36	72	74	65	54	67	104	74	81	63	51	45	39	42	49	28	18	27	19	20	32	26	20	13	1153	5.06	95.87
6	OFIDISMO	18	12	14	12	17	7	16	14	10	12	14	12	9	12	8	14	8	12	17	7	15	13	3	12	10	298	1.31	97.18
7	SIFILIS NO ESPECIFICADA	2	1	5	6	3	6	7	5	6	1	9	12	5	4	4	4	4	8	7	5	5	7	6	5	2	129	0.57	97.74
8	LEISHMANIASIS CUTANEA	14	5	4	6	8	6	5	5	9	4	6	4	3	5	7	2	1	1	6	3	5	2		1		112	0.49	98.24
9	INFLUENZA A H1N1									2	1				6	10	18	22	15	12	4	2	1				93	0.41	98.64
10	HEPATITIS B	4	7	5	2	1	1	2	2	3	7	6	1	2	4	2	5	2	3	2	2		1	3	1	1	69	0.30	98.95
11	VARICELA SIN COMPLICACIONES	2		2	1	5	9	6	6				1			1	1			1	1			1	4		41	0.18	99.13
12	SIFILIS MATERNA	3	1	1	2	2	2			3	2	2	1	2	2	3	1			1	1	3	2	2	1	2	39	0.17	99.30
13	INFECCION GONOCOCICA	3	3	2		3	3	2		5	4	1	2	1	1				1					1			32	0.14	99.44
14	MALARIA POR P. MALARIAE	3		2	2	3					2	2	1	7	2	2	1		1								28	0.12	99.56
15	LEISHMANIASIS MUCOCUTANEA	7	3		1	1	1		2		2	1		1	1	1		1	1				1	1		1	26	0.11	99.67
16	DENGUE GRAVE	1	1	1	2			2	2		1											1				2	13	0.06	99.73
17	SIND. PULM. POR HANTA VIRUS																		1	4	2			1	1		9	0.04	99.77
18	TOS FERINA																		1					5	2		8	0.04	99.81
19	MUERTE MATERNA DIRECTA				1					1			1	1	1		1					1					7	0.03	99.84
20	LOXOCELISMO																1	1		1			1	2			6	0.03	99.86
21	ENFERMEDAD DE CARRION NO DETE	1					1														1	1					4	0.02	99.88
22	SIFILIS CONGENITA							1	1				1							1							4	0.02	99.90
23	VARICELA CON OTRAS COMPLICACIONES						3	1																			4	0.02	99.92
24	MUERTE MATERNA INDIRECTA						1			1										1							3	0.01	99.93
25	ENFERMEDAD DE CHAGAS										1		1														2	0.01	99.94
SUB TOTAL		849	839	907	760	962	902	989	1220	1251	1254	1238	933	903	735	942	1065	834	868	793	865	928	895	798	688	370	22788	99.93	0.06
OTROS DIAGNÓSTICOS (9)		2	0	1	1	0	1	0	0	1	0	0	1	0	0	0	0	0	2	1	1	0	2	1	1	0	15	0.07	100.00
TOTAL		851	839	908	761	962	903	989	1220	1252	1254	1238	934	903	735	942	1065	834	870	794	866	928	897	799	689	370	22803	100.00	

Fuente: Base de datos del Noti Web de la Dirección de Epidemiología- GERESA Loreto

En la SE 25- 2023 se han notificado 34 daños bajo vigilancia, de ellas, 10 representan el **98.95 %** (22,562/22,803), Dengue sin Signos de Alarma (**33.63%**), Malaria p. Vivax (**32.29%**), Leptospiriosis (**19.44%**), durante el año 2022 en el mismo periodo se notificaron 32 daños, de los cuales Malaria P. vivax y Dengue sin signos de alarma y leptospiriosis fueron predominantes.

Enfermedades Notificadas por Semana Epidemiológica, Región Loreto, S.E. 01-25 - 2023

N°	DIAGNÓSTICO	TIPO DE DIGNÓSTICO						TOTAL
		CONFIRMADO	%	PROBABLE	%	SOSPECHOSO	%	
1	DENGUE SIN SIGNOS DE ALARMA	2912	12.77	4756	20.86			7668
2	MALARIA POR P. VIVAX	7363	32.29		0.00			7363
3	LEPTOSPIROSIS	691	3.03	3742	16.41			4433
4	MALARIA P. FALCIPARUM	1244	5.46		0.00			1244
5	DENGUE CON SIGNOS DE ALARMA	574	2.52	579	2.54			1153
6	OFIDISMO	298	1.31		0.00			298
7	SIFILIS NO ESPECIFICADA	116	0.51	13	0.06			129
8	LEISHMANIASIS CUTANEA	66	0.29	46	0.20			112
9	INFLUENZA A H1N1	93	0.41		0.00			93
10	HEPATITIS B	36	0.16	33	0.14			69
11	VARICELA SIN COMPLICACIONES	41	0.18		0.00			41
12	SIFILIS MATERNA	35	0.15	4	0.02			39
13	INFECCION GONOCOCICA	30	0.13	2	0.01			32
14	MALARIA POR P. MALARIAE	28	0.12		0.00			28
15	LEISHMANIASIS MUCOCUTANEA	12	0.05	14	0.06			26
16	DENGUE GRAVE	9	0.04	4	0.02			13
17	SIND. PULM. POR HANTA VIRUS		0.00	9	0.04			9
18	TOS FERINA	1	0.00	7	0.03			8
19	MUERTE MATERNA DIRECTA	7	0.03		0.00			7
20	LOXOCELISMO	6	0.03		0.00			6
21	SIFILIS CONGENITA	4	0.02		0.00			4
22	VARICELA CON OTRAS COMPLICACIONES	4	0.02		0.00			4
23	ENFERMEDAD DE CARRION NO DETERMINADA		0.00	4	0.02			4
24	MUERTE MATERNA INDIRECTA	3	0.01		0.00			3
25	ENFERMEDAD DE CHAGAS	2	0.01		0.00			2
26	ZIKA		0.00		0.00	2	0.01	2
27	PARALISIS FLACIDA AGUDA		0.00	2	0.01			2
28	ESAVI - EVENTO ADVERSO POST VACUNAL		0.00	2	0.01			2
29	FIEBRE DE CHIKUNGUNYA		0.00	2	0.01			2
30	MENINGITIS MENINGOCOCICA	1	0.00	1	0.00			2
31	INFECCION POR VIH	2	0.01		0.00			2
32	TIFUS EXANTEMATICO	1	0.00		0.00			1
33	LEPRA		0.00	1	0.00			1
34	FIEBRE AMARILLA SELVATICA		0.00	1	0.00			1
TOTAL		13579	59.55	9222	40.44	2	0.01	22803

Hasta la SE 25-2023 el **59.55%** (13,579 casos) son Confirmados con predominio en los casos de Malaria P. Vivax (**32.29%**) y el **40.44%** (9,222 casos) son daños notificados como Probables, con predominio en dengue sin signos de alarma (**20.86%**) y 02 casos de zika con el **0.01%**.



GOBIERNO REGIONAL

MALARIA

CANAL ENDÉMICO DE MALARIA EN LA REGIÓN LORETO. AÑOS 2022 (1-52) - 2023 (SE 25)

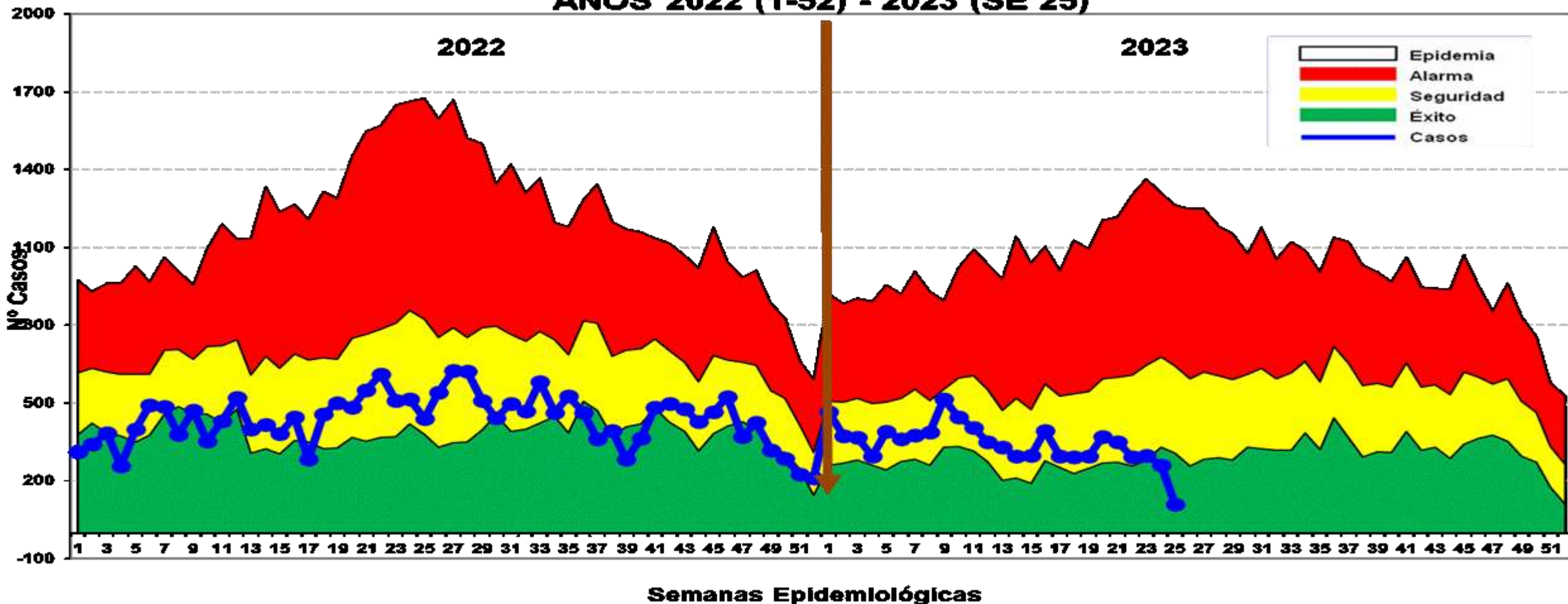

Fuente: Base de datos del Noti Web de la Dirección de Epidemiología- GERESA Loreto

Hasta la SE 25-2023, se reportaron 8,635 casos de malaria: 7,363 (85.26%) Malaria P. Vivax y 1,244 (14.40%) Malaria falciparum y 28 casos de Malaria Malariae (0.34%). En el mismo periodo del 2022 se reportaron 10,836 casos de malaria, 2,201 casos mas que, en el presente año. Hasta la presente semana en el 2023 no se notificaron defunciones, mientras en el 2022 hubieron 03 muertes. Los casos de malaria durante el año 2023 se ubicaron en zona de seguridad, en las últimas 2 semanas en zona de ÉXITO.

Casos de Malaria por distritos, Reglón Loreto S.E. 01-25-2023

N°	DISTRITOS	SEMANAS EPIDEMIOLÓGICAS																									TOTAL	%	% ACUMU LADO
		1	2	3	4	5	6	7	8	9	10	11	12	13	14	15	16	17	18	19	20	21	22	23	24	25			
1	ANDOAS	69	51	68	46	64	34	87	62	132	71	76	44	69	54	43	72	45	35	39	40	34	30	28	18	11	1322	15.3	15.3
2	PASTAZA	46	49	42	37	35	20	36	72	79	91	56	40	56	59	52	58	28	54	50	37	50	58	46	40	9	1200	13.9	29.2
3	TROMPETEROS	55	47	43	20	52	30	64	20	24	7	34	74	27	16	40	70	34	25	27	53	63	21	36	25	12	919	10.6	39.8
4	URARINAS	33	28	41	31	24	68	40	27	60	77	67	44	22	25	21	32	32	22	20	23	47	22	25	5	12	848	9.8	49.7
5	YAVARI	20	25	18	19	14	26	10	24	30	47	22	14	27	27	36	52	47	29	31	63	43	41	47	40	17	769	8.9	58.6
6	BALSAPUERTO	46	34	26	16	28	36	22	25	36	23	23	35	15	15	26	18	26	24	26	13	19	31	25	30	1	619	7.2	65.7
7	NAPO	22	15	18	17	26	11	11	20	35	11	8	13	18	20	9	11	17	23	9	18	11	6	17	7	11	384	4.4	70.2
8	SAN JUAN BAUTISTA	28	20	20	31	22	21	20	20	7	7	16	10	14	10	12	11	10	6	12	18	2	3	14	12	4	350	4.1	74.2
9	TIGRE	12	13	7	6	10	11	4	8	12	17	21	6	8	4	1	11	15	5	9	8	13	26	9	16		252	2.9	77.2
10	LAGUNAS	13	16	10	4	14	13	15	46	26	7	6	6	7	8	5	4	3	19	15	8	1	1				247	2.9	80.0
11	MAZAN	18	6	15	14	20	14	13	7	8	10	13	8	4	9	1	5	1	1	9	19	5	3	9	13	1	226	2.6	82.6
12	PUNCHANA	18	19	13	13	23	8	6	3	4	18	11	8	8	6	5	4	2	9	9	12	8	5	3	5	2	222	2.6	85.2
13	BARRANCA	5	4	8	3	15	4	8	4	6	3	3	5	13	7	15	8	5	10	6	13	8	7	2	9	2	173	2.0	87.2
14	MORONA	19	9	7	7	9	16	8	5	11	16	9	4	4	4	6	3	7	1	1	3		2	5	5	1	162	1.9	89.1
15	NAUTA	7	2	3	6	6	6	6	16	13	16	9	9	4	13	6	6	3	2	3	6	1	1	4	2	2	152	1.8	90.8
16	YAQUERANA	4	3	2	1	2	5	4	2	7	7	3	1	6	2	2	5	3	5	3	3	9	8	2	6	12	107	1.2	92.1
17	TORRES CAUSANA		1	2	1		6	2			3	13	7	6		3	6	6	2	1	10	9	7	2	4	5	96	1.1	93.2
18	MANSERICHE	23	7	6	1	1	5	4	1	5	2	3	4	3	1	3	3	2	2	2	7	2	2	2	1	1	93	1.1	94.3
19	RAMON CASTILLA	2	2	5	3	6	4	2	4	4	2	3	4	4	1	2	2	2	1	8	2	7	3	10	6		89	1.0	95.3
20	IQUITOS	2	4	4	3	5	5	2	7	3	3	5	7	3	2	1	4		1	2		2		2		1	68	0.8	96.1
21	YURIMAGUAS		3	1	2	4	2	1	4	4	1	3		4	4	4	2	1	2	5	1	2	7	3	3		63	0.7	96.8
22	ALTO NANAY	10	2	2	3	3		4	2	2	3	1	5	4		1	2		3	2	5	3	1	1	3		62	0.7	97.5
23	ALTO TAPICHE	1	1		4	6	2	6	4	4	1	2		6		2		1	1			1					42	0.5	98.0
24	BELEN	2	1		1	1	1		2	1					1		1	3	2	1	1	1	1		2	4	26	0.3	98.3
25	INDIANA			1									1	1	5					7	4	5	1				25	0.3	98.6
26	SOPLIN		5	4	1											1								3	4	2	20	0.2	98.8
27	TENIENTE MANUEL CLAVE	4	2				2							2	1				1				1		2	1	16	0.2	99.0
28	PEBAS		2						1						1							7	3		1		15	0.2	99.2
SUB TOTAL (28)		459	371	366	290	390	350	375	386	513	443	407	349	335	295	297	390	294	291	294	368	350	289	297	258	110	8567	99.2	
OTROS DISTRITOS (15)		9	1	3	6	3	11	2	2	1	4	1	2	2	3	2	4	1	1	2	2	1	2	1	2	0	68	0.8	100.0
TOTAL (43)		468	372	369	296	393	361	377	388	514	447	408	351	337	298	299	394	295	292	296	370	351	291	298	260	110	8635	100.0	

Hasta la SE 25-2023, 43 distritos reportaron 8,635 casos de malaria (Malaria P. Vivax, Malaria P. Falciparum y Malaria P. Malariae), de ellos 10 distritos concentran el **80.0%** de los casos. Entre los 4 principales distritos se encuentran; Andoas (15.3%), Pastaza (13.9%), Trompeteros (10.6%) y Urarinas (9.8 %), los dos últimos de la Provincia de Loreto.

Estratificación del Riesgo de Malaria según Índice Parasitario Anual – IPA x 1000 hab. Región Loreto, Año 2023. S.E. 01-25

N°	DISTRITOS	VIVAX	FALCIPARUM	TOTAL	TIA MALARIA 2023	ÍNDICE DE RIESGO
1	PASTAZA	740	460	1200	180.59	MUY ALTO RIESGO
2	ANDOAS	1103	219	1322	80.04	
3	TROMPETEROS	744	147	891	78.80	
4	YAVARI	599	170	769	74.16	
5	URARINAS	683	165	848	59.73	
6	YAQUERANA	107	0	107	47.90	ALTO RIESGO
7	BALSAPUERTO	618	1	619	33.00	
8	TIGRE	215	37	252	31.91	
9	MORONA	141	21	162	31.49	
10	SOPLIN	20	0	20	27.89	
11	ALTO TAPICHE	42	0	42	24.93	
12	NAPO	383	1	384	21.11	
13	TORRES CAUSANA	95	1	96	18.09	
14	ALTO NANAY	62	0	62	17.80	
15	LAGUNAS	247	0	247	17.12	
16	MAZAN	225	1	226	15.55	
17	BARRANCA	170	3	173	10.13	
18	MANSERICHE	93	0	93	9.09	MEDIANO RIESGO
19	TENIENTE MANUEL CLAVERO	16	0	16	6.63	
20	YAGUAS	7	0	7	4.42	
21	NAUTA	146	6	152	4.34	
22	RAMON CASTILLA	88	1	89	3.57	
23	TAPICHE	2	1	3	3.22	
24	JEBEROS	14	0	14	2.75	
25	PUNCHANA	219	3	222	2.42	
26	PUTUMAYO	10	0	10	2.23	
27	SAN JUAN BAUTISTA	348	2	350	2.21	
28	INDIANA	25	0	25	2.10	
29	PEBAS	15	0	15	1.17	

N°	DISTRITOS	VIVAX	FALCIPARUM	TOTAL	TIA MALARIA 2023	ÍNDICE DE RIESGO
30	FERNANDO LORES	11	0	11	0.79	BAJO RIESGO
31	SANTA CRUZ	3	0	3	0.66	
32	PARINARI	4	0	4	0.64	
33	YURIMAGUAS	62	1	63	0.56	
34	SAN PABLO	5	2	7	0.53	
35	IQUITOS	67	1	68	0.41	
36	BELEN	26	0	26	0.36	
37	SAQUENA	1	0	1	0.32	
38	LAS AMAZONAS	2	0	2	0.23	
39	MAQUIA	1	1	2	0.23	
40	TENIENTE CESAR LOPEZ ROJA	1	0	1	0.15	
41	CAHUAPANAS	1	0	1	0.12	
42	REQUENA	1	0	1	0.04	
43	CONTAMANA	1	0	1	0.03	
TOTAL		7363	1244	8607	8.10	MEDIANO RIESGO

Fuente: Base de datos del Noti Web de la Dirección de Epidemiología- GERESA Loreto

Según el nivel de riesgo para Malaria Vivax y Malaria P. Falciparum, los distritos de **Pastaza, Andoas, Trompeteros, Yavari y Urarinas se encuentran en **Muy Alto Riesgo**, 12 distritos califican con el nivel **Alto Riesgo**, 12 distritos como **Mediano Riesgo**, y 14 distritos como **Bajo Riesgo**, quedando 10 distritos sin riesgo, no reportan casos de Malaria.**

Casos de Malaria Vivax por distritos, Región Loreto, S.E. 1-25 2023

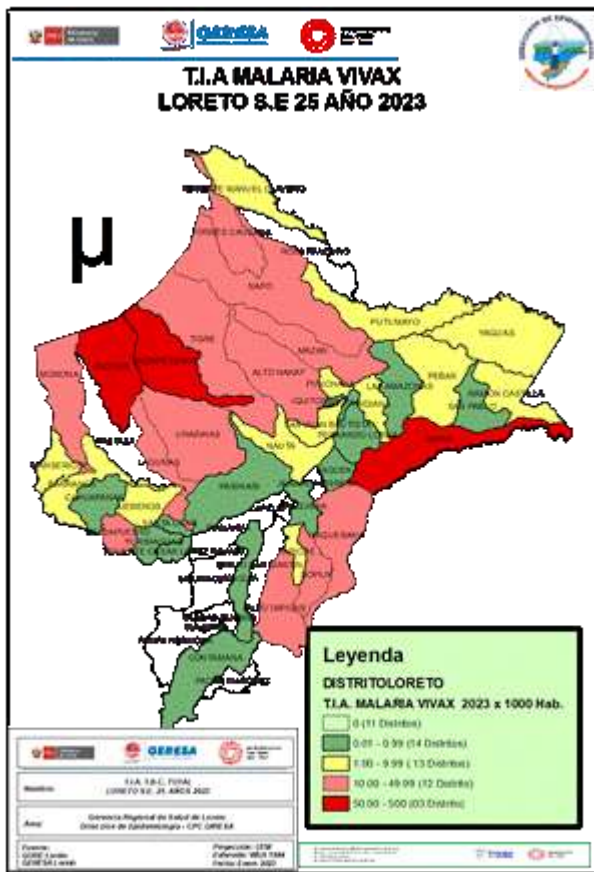

Según el mapa de riesgo de malaria P. Vivax, tenemos 03 distritos en muy alto riesgo: Andoas, Trompeteros y Yavarí. 10 distritos acumulan el 77.28% de los casos de malaria en la región de Loreto.

N°	DISTRITO	SEMANAS EPIDEMIOLÓGICAS																TOTAL	%	% ACUMULA DO
		1 A 10	11	12	13	14	15	16	17	18	19	20	21	22	23	24	25			
1	ANDOAS	555	61	38	62	47	34	60	40	32	38	29	32	22	26	16	11	1103	14.98	14.98
2	TROMPETEROS	309	25	58	18	14	29	59	23	23	26	44	50	18	26	14	8	744	10.10	25.08
3	PASTAZA	303	40	22	28	34	29	31	16	29	41	29	36	37	34	27	4	740	10.05	35.13
4	URARINAS	361	45	30	16	22	19	24	26	18	20	23	31	14	20	2	12	683	9.28	44.41
5	BALSAPUERTO	291	23	35	15	15	26	18	26	24	26	13	19	31	25	30	1	618	8.39	52.80
6	YAVARI	181	17	12	24	15	23	38	34	18	24	54	38	34	41	32	14	599	8.14	60.94
7	NAPO	185	8	13	18	20	9	11	17	23	9	18	11	6	17	7	11	383	5.20	66.14
8	SAN JUAN BAUTISTA	195	16	10	14	10	12	11	9	6	12	18	2	3	14	12	4	348	4.73	70.87
9	LAGUNAS	164	6	6	7	8	5	4	3	19	15	8	1	1				247	3.35	74.22
10	MAZAN	124	13	8	4	9	1	5	1	1	9	19	5	3	9	13	1	225	3.06	77.28
11	PUNCHANA	125	10	7	7	6	5	4	2	9	9	12	8	5	3	5	2	219	2.97	80.25
12	TIGRE	92	13	6	6	4	1	11	15	5	8	7	8	21	7	11		215	2.92	83.17
13	BARRANCA	57	3	5	13	7	15	8	5	10	6	13	8	7	2	9	2	170	2.31	85.48
14	NAUTA	78	8	8	4	13	6	6	3	2	2	6	1	1	4	2	2	146	1.98	87.46
15	MORONA	90	6	4	4	3	6	3	7	1	1	3		2	5	5	1	141	1.91	89.38
16	YAQUERANA	37	3	1	6	2	2	5	3	5	3	3	9	8	2	6	12	107	1.45	90.83
17	TORRES CAUSANA	15	13	7	6		3	6	5	2	1	10	9	7	2	4	5	95	1.29	92.12
18	MANSERICHE	55	3	4	3	1	3	3	2	2	2	7	2	2	2	1	1	93	1.26	93.39
19	RAMON CASTILLA	34	3	4	4	1	1	2	2	1	8	2	7	3	10	6		88	1.20	94.58
20	IQUITOS	38	5	7	3	2	1	3		1	2	2	2	2	2		1	67	0.91	95.49
21	YURIMAGUAS	22	3		4	4	3	2	1	2	5	1	2	7	3	3		62	0.84	96.33
22	ALTO NANAY	31	1	5	4		1	2	2	3	2	5	3	1	1	3		62	0.84	97.17
23	ALTO TAPICHE	29	2		6		2		1	1			1					42	0.57	97.75
24	BELEN	9				1		1	3	2	1	1	1	1		2	4	26	0.35	98.10
25	INDIANA	1		1	1	5				7	4	5	1					25	0.34	98.44
26	SOPLIN	10					1										2	20	0.27	98.71
27	TENIENTE MANUEL CLAVE	8			2	1			1				1		2	1		16	0.22	98.93
28	PEBAS	3				1							7	3		1		15	0.20	99.13
29	JEBEROS	10					1	2			1							14	0.19	99.32
30	FERNANDO LORES	7		1							1	1	1					11	0.15	99.47
31	PUTUMAYO	6					1					1				2		10	0.14	99.61
32	YAGUAS	6						1										7	0.10	99.70
33	SAN PABLO	1			2									2				5	0.07	99.77
34	PARINARI	3				1												4	0.05	99.82
35	SANTA CRUZ	1		1					1									3	0.04	99.86
36	LAS AMAZONAS							1				1						2	0.03	99.89
37	TAPICHE	1													1			2	0.03	99.92
38	TENIENTE CESAR LOPEZ ROJAS					1												1	0.01	99.93
39	MAQUIA	1																1	0.01	99.95
40	SAQUENA	1																1	0.01	99.96
41	REQUENA					1												1	0.01	99.97
42	CONTAMANA	1																1	0.01	99.99
43	CAHUAPANAS	1																1	0.01	100.00
TOTAL		3441	327	293	281	248	239	321	246	247	276	332	296	239	261	218	98	7363	100.00	

Fuente: Base de datos del Noti Web de la Dirección de Epidemiología- GERESA Loreto

Casos de Malaria Falciparum por distritos, Región Loreto, S.E 1- 25 - 2023

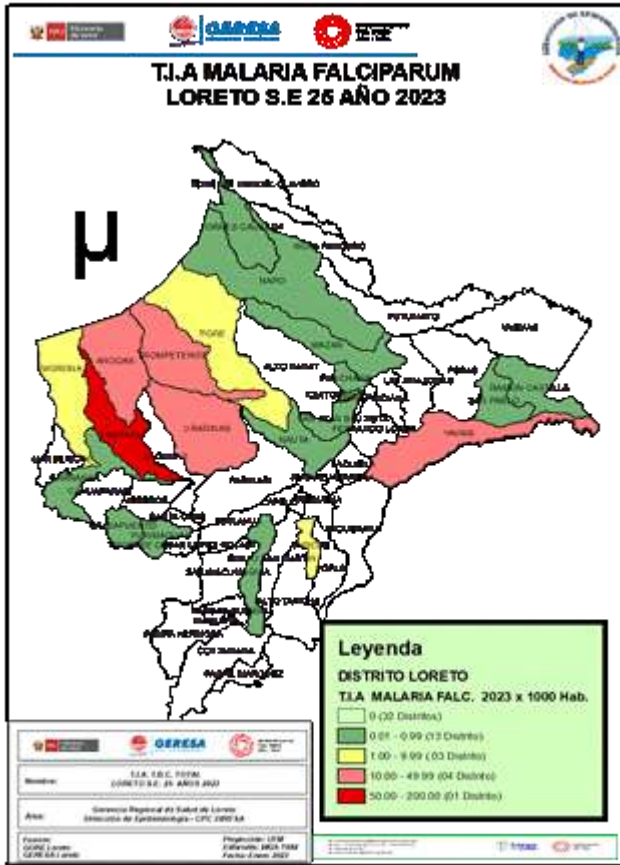

N°	DISTRITOS	SEMANAS EPIDEMIOLÓGICAS																TOTAL	%	% ACUMULADO
		1 A 10	11	12	13	14	15	16	17	18	19	20	21	22	23	24	25			
1	PASTAZA	204	16	18	28	25	23	27	12	25	9	8	14	21	12	13	5	460	36.98	36.98
2	ANDOAS	129	15	6	7	7	9	12	5	3	1	11	2	8	2	2		219	17.60	54.58
3	YAVARI	52	5	2	3	12	13	14	13	11	7	9	5	7	6	8	3	170	13.67	68.25
4	URARINAS	68	22	14	6	3	2	8	6	4			16	8	5	3		165	13.26	81.51
5	TROMPETEROS	41	7	15	2		9	10	11	1	1	9	13	3	10	11	4	147	11.82	93.33
6	TIGRE	8	8		2							1	1	5	5	2	5	37	2.97	96.30
7	MORONA	17	3			1												21	1.69	97.99
8	NAUTA	3	1	1								1						6	0.48	98.48
9	BARRANCA	3																3	0.24	98.72
10	PUNCHANA		1	1	1													3	0.24	98.96
11	SAN JUAN BAUTISTA	1							1									2	0.16	99.12
12	SAN PABLO	2																2	0.16	99.28
13	MAZAN	1																1	0.08	99.36
14	NAPO	1																1	0.08	99.44
15	TORRES CAUSANA								1									1	0.08	99.52
16	IQUITOS							1										1	0.08	99.60
17	RAMON CASTILLA						1											1	0.08	99.68
18	MAQUIA		1															1	0.08	99.76
19	YURIMAGUAS						1											1	0.08	99.84
20	TAPICHE	1																1	0.08	99.92
21	BALSAPUERTO	1																1	0.08	100.00
	TOTAL	532	79	57	49	48	58	72	49	44	20	38	55	52	37	42	12	1244	100.00	

Fuente: Base de datos del Noti Web de la Dirección de Epidemiología- GERESA Loreto

21 distritos reportan casos de malaria falciparum hasta la SE 25-2023, según el mapa de riesgo el **distrito de Pastaza** está considerado como de muy alto riesgo, el **98.96%** se concentran en 10 distritos, 4 de ellos son de la Provincia del Datem del Marañón: Pastaza (36.98%), Andoas (17.60%), Morona (1.69%) y Barranca (0.24%) y 4 son de distritos de la provincia de Loreto: Urarinas (13.26%), Trompeteros (11.82%), Tigre (2.97%) y Nauta (0.48%), 01 distrito de la Provincia Mariscal Ramón Castilla, Yavarí (13.67%) y Punchana (0.24%) de la provincia de Maynas.

Casos de Malaria y Tasa de Incidencia por etapas de vida, Región Loreto SE 01-25 2023.

ETAPA DE VIDA	MALARIA P. VIVAX	%	MALARIA P. FALCIPARUM	%	MALARIA MALARIAE	%	TOTAL	%
<1 AÑO	95	1.3	15	1.2	0	0.0	110	1.3
1 -4 AÑOS	1417	19.2	244	19.6	3	10.7	1664	19.3
5 A 11 AÑOS	1861	25.3	360	28.9	4	14.3	2225	25.8
12 -17 AÑOS (ADOLESCENTE)	1184	16.1	186	15.0	10	35.7	1380	16.0
18 - 29 AÑOS (JOVEN)	1187	16.1	215	17.3	5	17.9	1407	16.3
30-59 AÑOS (ADULTO)	1387	18.8	203	16.3	6	21.4	1596	18.5
60 + AÑOS (ADULTO MAYOR)	232	3.2	21	1.7	0	0.0	253	2.9
TOTAL	7363	100.0	1244	100	28	100.0	8635	100.0

46.4%

Fuente: Base de datos del Noti Web de la Dirección de Epidemiología- GERESA Loreto

La etapa de vida niño concentra el **46.4%** de los casos de malaria en la región, seguido de la etapa adulto (**18.5%**). Para la los casos de Malaria P. Vivax y Malaria P. Falciparum, la etapa de vida mas afectada son los niños de 5 a 11 años (**25.8%**) , para los casos de Malaria P. Malariae se concentran en la etapa adolescente con (**35.7%**).



PREVENCIÓN Y CONTROL DE LA MALARIA

VIGILANCIA ENTOMOLOGICA EN PUNTOS CENTINELAS DE LA REGION LORETO – FEBRERO A MAYO 2023

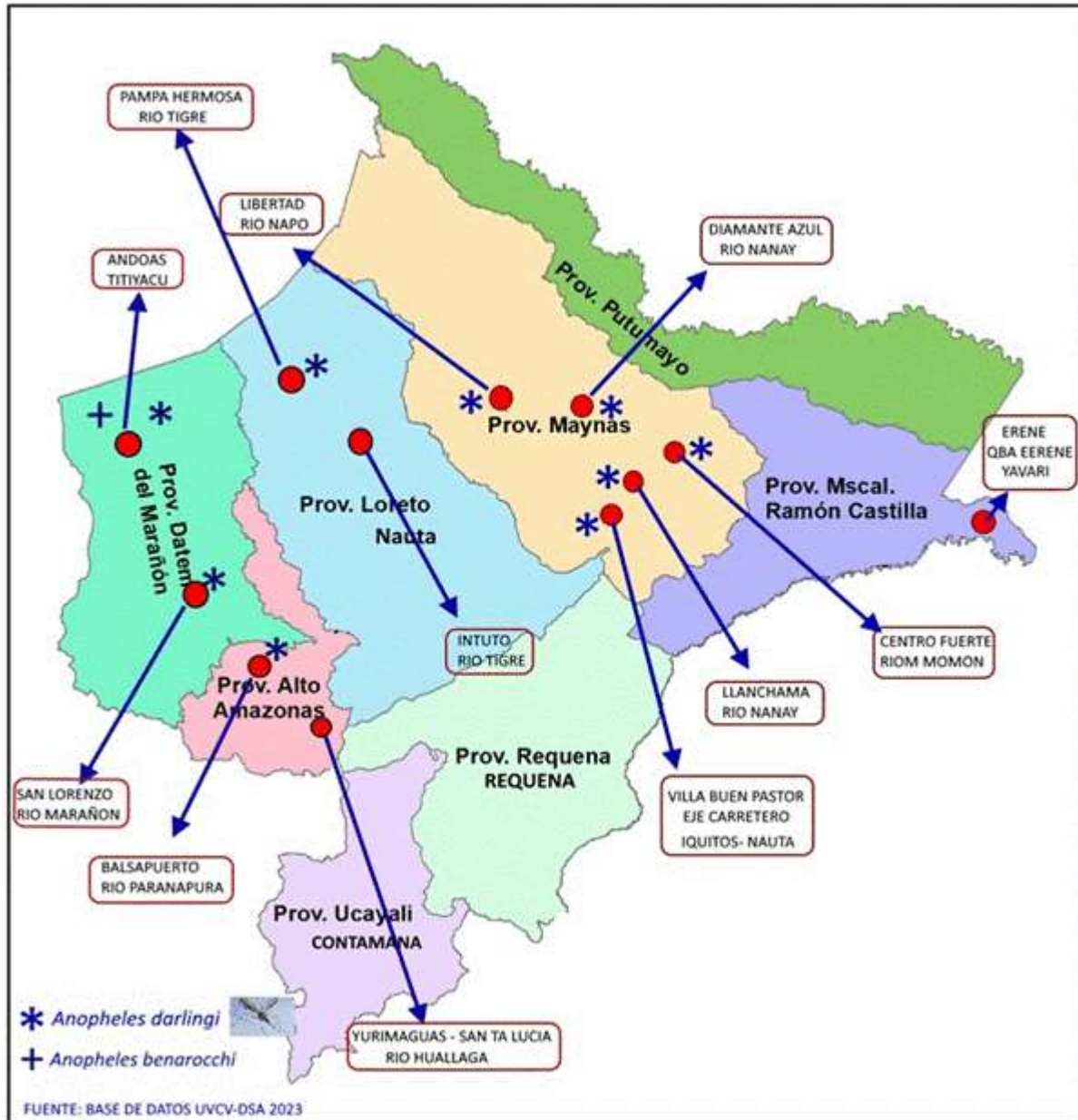

Se realizó la vigilancia entomológica en 11 distritos priorizados de la región Loreto con 12 puntos centinelas desde el mes de febrero hasta el mes de mayo del 2023, el cual se colecto e identifico al vector *Anopheles darlingi*, sin embargo en el distrito de Andoas se colecto *A. darlingi* y *A. benarrochi*, como principales transmisores de malaria.



VIGILANCIA ENTOMOLÓGICA SEGÚN UNIDADES EJECUTORAS, POR DISTRITOS, IPRESS, PUNTOS CENTINELAS DE FEBRERO A MAYO. REGIÓN LORETO. 2023

UNIDAD EJECUTORA	DISTRITO	IPRESS	PUNTO CENTINELAS	IPHN				IPHH				RIESGO	TENDENCIA
				FEBRERO	MARZO	ABRIL	MAYO	FEBRERO	MARZO	ABRIL	MAYO		
UNIDAD 400- GERESA	SAN JUAN	I-2 ZUNGAROCOCHA	LLANCHAMA	35	11	3	23	2.9	0.9	0.3	2.0	BAJO	
	PUNCHANA	I-4 BELLAVISTA NANA	CENTRO FUERTE	25	62	45	32	2.1	5.2	4.0	3.0	BAJO	
	MAZAN	I-3 MAZAN	LIBERTAD	16	29	160	111	1.4	2.4	13.3	9.3	MEDIANO	
	ALTO NANAY	I-2 DIAMANTE AZUL	DIAMANTE AZUL	1	1	4	7	0.5	0.1	0.3	0.6	BAJO	
	YAVARI	I-3 ISLANDIA	BUEN SUCESO	0	0	2	0	0	0	0.1	0	NULO	
	SAN JUAN	I-4 SAN JUAN	PUNTOS MOVILES	1	3	0	0	0.1	0.3	0	0	NULO	
UNIDAD 407- LORETO NAUTA	TIGRE	I-3 INTUTO	INTUTO	30	50	22	-	2.5	4.2	1.9	-	ND	
	TROMPETEROS	I-1 PAMPA HERMOSA	PAMPA HERMOSA	29	50	-	-	2.5	4.1	-	-	ND	
UNIDAD 404- DATEM DEL MARAÑON	ANDOAS	I-1 PUERTO RUBINA	TITIYACU	147	-	-	-	12.2	-	-	-	ND	
	BARRANCA	II-1 SAN LORENZO	CARRETERA AYACUCHO	70	9	8	13	5.8	0.7	0.6	1.0	BAJO	
UNIDAD 401- ALTO AMAZONAS	BALSAPUERTO	I-3 BALSAPUERTO	MOYOBAMBILLO	-	19	18	40	-	1.5	1.5	3.3	BAJO	
	YURIMAGUAS	I-1 LA CARRETERA	SANTA LUCIA	-	9	5	4	-	0.8	0.4	0.3	BAJO	



Se observa la vigilancia entomológica realizada en los 12 puntos centinelas, en 11 distritos priorizados realizado en los meses de febrero, marzo, abril y mayo en la región Loreto, el cual el distrito de Mazan presenta un Índice de Picadura Hombre Noche (IPHN) de 111 e índice de Picadura Hombre Hora (IPHH) 9.3 en el mes de mayo, estos valores nos indican un **mediano riesgo** de transmisión de los mosquitos a infectar malaria, asimismo, los otros distritos presenta un IPHN <100 y IPHH < 08, por lo cual, en el ultimo mes de vigilancia la transmisión es baja y en algunos distritos nula.

Nota ND: - No se ejecutaron en el ultimo mes.

ROCIAMIENTO RESIDUAL DE LOS DISTRITOS PRIORIZADOS DE LA REGION LORETO DEL 13/01 AL 30/05/2023.

DISTRITOS	POBLACION PROTEGIDA	ROCIADAS	CERRADAS	RENUENTES	DESHABITADO	COBERTURA %	INSECTICIDA CONSUMIDO
ALTO NANAY	2405	740	105	51	9	82%	1044
ANDOAS	14316	3300	9	71	0	98%	2509
BALSAPUERTO	476	121	0	0	0	100%	117
BARRANCA	2710	771	13	0	0	98%	613
IQUITOS	226	65	1	3	0	94%	62
MORONA	2939	675	9	5	0	98%	504
NAPO	2715	718	6	5	6	98%	887
NAUTA	5360	1524	447	128	38	71%	1541
PASTAZA	3876	744	0	22	0	97%	312
PUNCHANA	3878	1330	108	102	10	86%	1387
SAN JUAN	29950	11306	885	1063	96	85%	12250
TROMPETEROS	1459	480	80	84	16	73%	643
URARINAS	968	214	0	0	0	100%	360
YAVARI	2124	440	124	30	5	73%	531
YURIMAGUAS	3358	952	0	0	0	100%	1046
TOTAL	76,760	23,380	1787	1564	180	87%	23,806



Se observa el rociamiento residual intradomiciliario en Loreto, el cual se ha rociando un total de 23,380 viviendas, con un consumo total de 23,806 frascos de Pirimiphos methyl al 2.5% (plaguicida), asimismo, se logró proteger un total de 76,760 personas de los diferentes grupos etáreos en los distritos intervenidos.

COBERTURA DE INTERVENCIONES EN 15 DISTRITOS DE LA REGIÓN LORETO. 2023

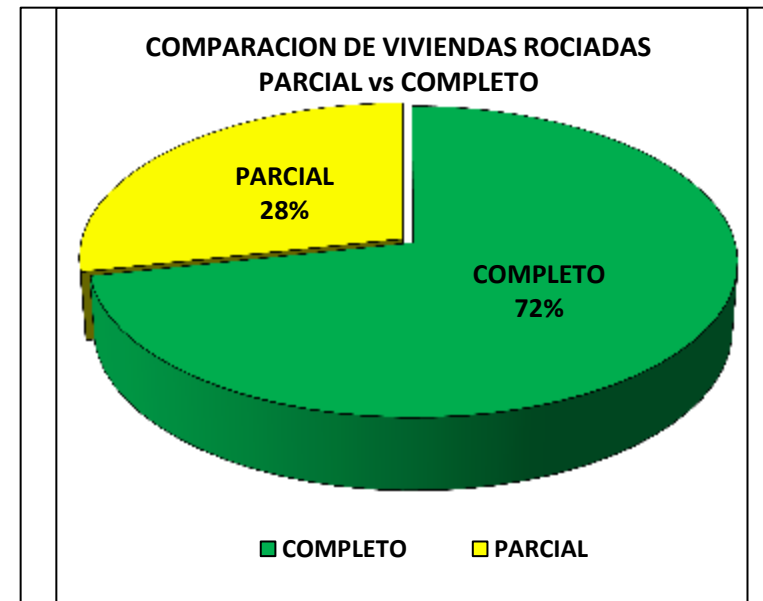
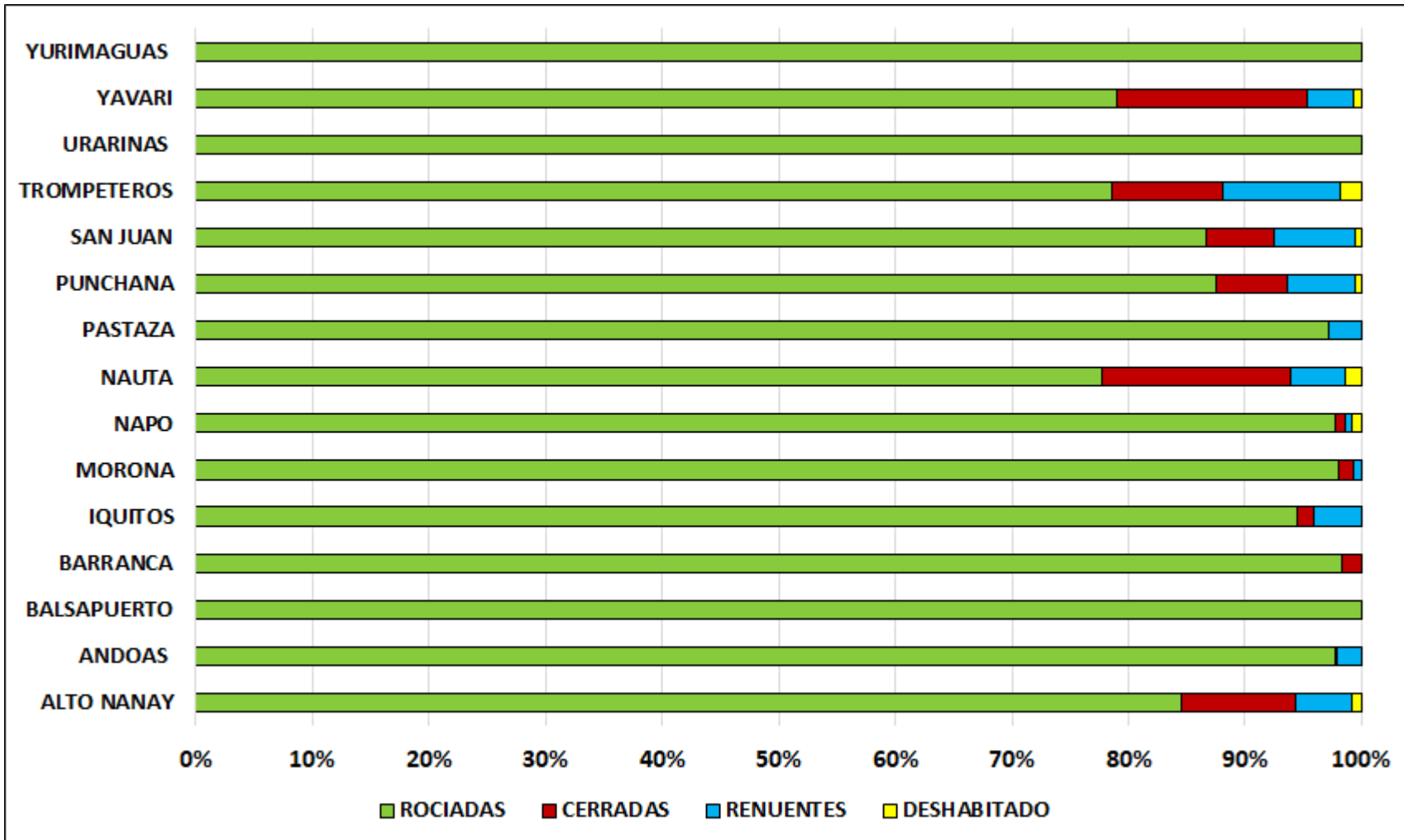

Se observa la cobertura de intervención a 15 distritos de la región loreto, con una cobertura promedio del 87% de viviendas rociadas, 6% de Viviendas Cerradas, 6% Viviendas Renuentes y el 1% de viviendas Deshabitadas. El 72% de las viviendas con rociamiento completo y el 28% de viviendas con rociamiento parcial.

TIPO DE VIVIENDAS vs TIPO DE SUPERFICIE ROCIAMIENTO RESIDUAL DE LOS DISTRITOS PRIORIZADOS DE LA REGION LORETO DEL 13/01 AL 30/05/2023.

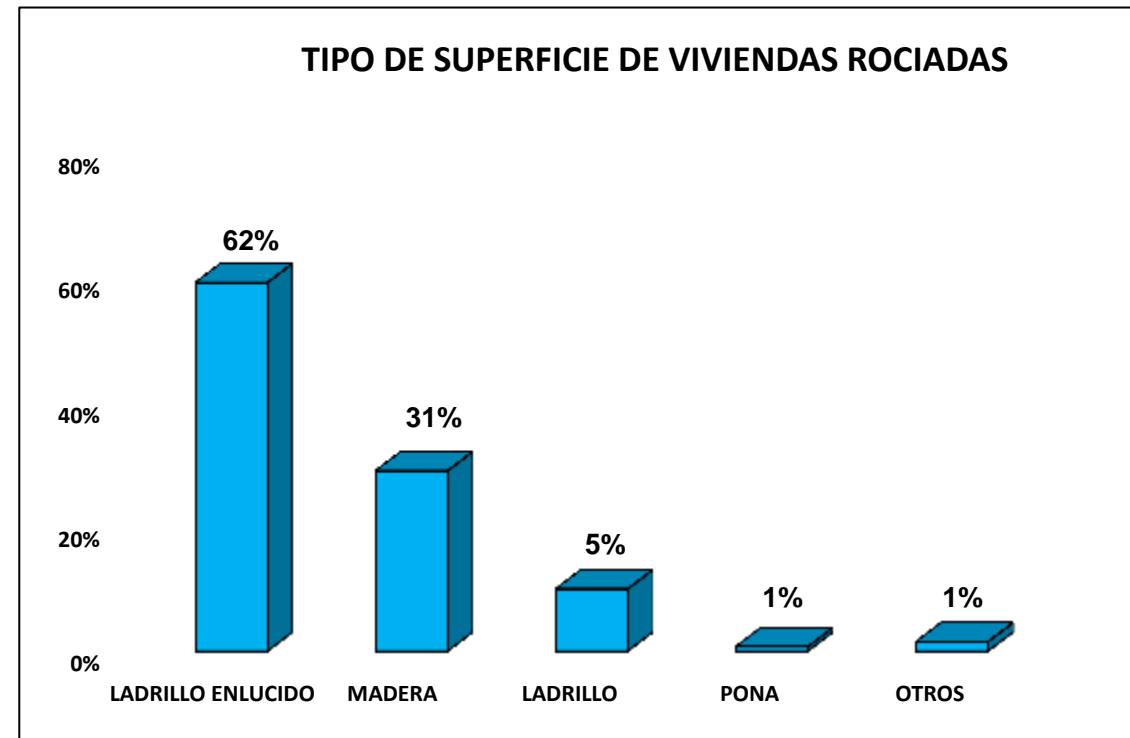
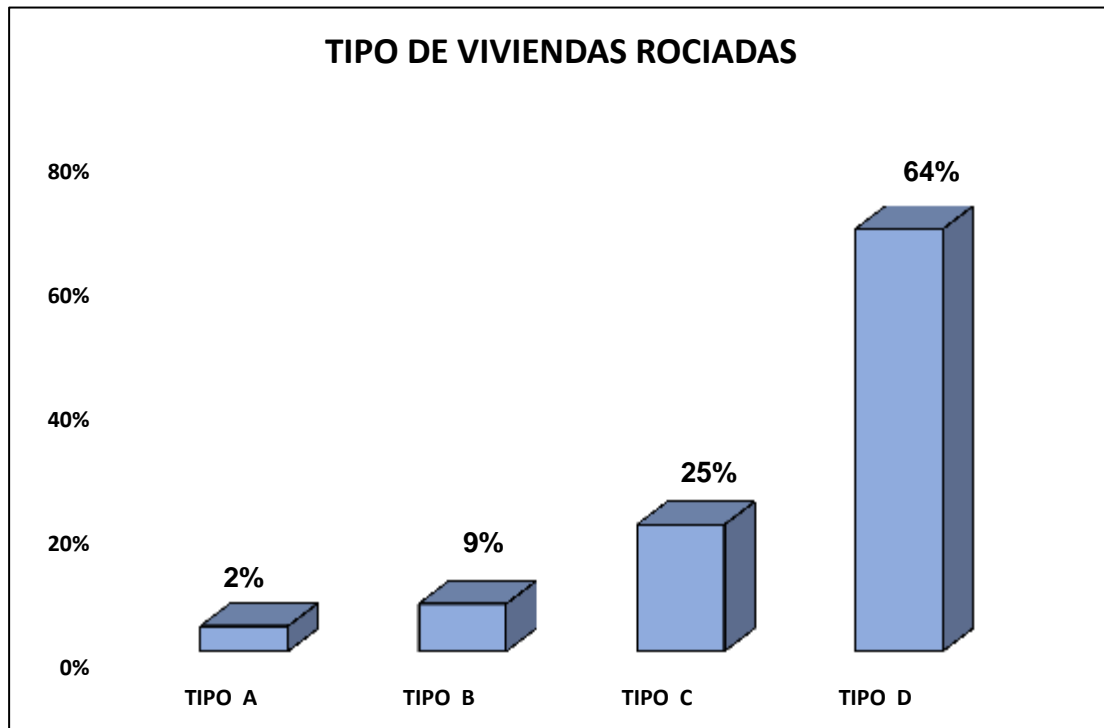

De 23,380 viviendas rociadas, la mayor cobertura del tipo de vivienda fue de “tipo D” con el 64%, sin embargo la menor cobertura fue de “tipo A” con el 2%.

La mayor cobertura del tipo de superficie rociadas en la región Loreto fue ladrillo enlucido con el 62%, seguido de madera con el 31%, ladrillo 5%, pona y otros tipo de superficie el 1%.

AVANCE DE LA DISTRIBUCION Y ENTREGA DE MOSQUITEROS IMPREGNADOS DE LARGA DURACION EN LORETO. CORTE MAYO 2023.

EJECUTORAS	PROVINCIAS	DISTRITOS PRIORIZADOS	DISTRIBUCION PROGRAMADAS	DISTRIBUCION EJECUTADAS	% COBERTURA	ZONA
EJECUTORA 400	MAYNAS	MAZAN	1500	1200	80%	BAJO NAPO
		SAN JUAN	4000			CARRETERA KM 10 HASTA CAHUIDE
		NAPO	5000	1857	37%	RUMI TUMI, BELLAVISTA, SAN RAFAEL, TEMPESTAD, SAN LUIS TACSHA, TUTAPISHCO
		BELEN	1200	1026	86%	ALTO ITAYA
		YAQUERANA	1700	2309	136%	ANGAMOS, RIO GALVEZ, CHABAYACU
EJECUTORA 407	LORETO NAUTA	NAUTA	2300			MIRAFLORES, NAUTA
		TIGRE	2100			INTUTO
		URARINAS	700			CONCORDIA, MAYPUCO
		TROMPETEROS	500			RIO CORRIENTES, PAMPA HERMOSA
EJECUTORA 404	DATEN DEL MARAÑON	ANDOAS	2200	2545	116%	ALIANZA CRISTIANA, WASHENZA
		MORONA	1000			SAN JUAN DE MORONA
		MANSERICHE	1000			SAN JUAN DEL MARAÑON
EJECUTORA 401	ALTO AMAZONAS	LAGUNAS	2500			NUCURAY, PAVAYCU
TOTAL			25700	8,937	35%	



Se vienen realizando las actividades de Distribución de mosquiteros impregnados con insecticida en las localidades de los distritos priorizados, teniendo actualmente distribuidos un total de **8,937** mosquiteros, coberturando el **35%** de lo programado distribuir en la región Loreto.

MONITOREO DEL USO DE MOSQUITEROS IMPREGNADOS CON INSECTICIDAS DE LARGA DURACION EN LA REGION LORETO MAYO 2023.

DISTRITOS MONITORIZADOS	FAMILIA ENCUESTADAS	EN USO DE MOSQUITEROS	NO USO DE MOSQUITEROS	% COBERTURA DEL USO	% COBERTURA DEL NO USO	ZONA
PUNCHANA	53	158	37	81%	19%	RIO MOMON
YAVARI	159	392	8	98%	02%	ALTO YAVARI
ANDOAS	956	2166	1057	67%	33%	TSEKUNZA, LOBOYACU, CHINTAR
TOTAL	1168	2716	1102	71%	29%	



PORCENTAJE DEL USO DE MOSQUITEOS IMPREGNADOS CON INSECTICIDAS EN LA REGION LORETO MAYO 2023.



■ EN USO DE MOSQUITEROS ■ NO USO DE MOSQUITEROS

RAZON DEL NO USO	%
1 / GUARDADO	51%
2 / LO REGALO	12%
3 / LO PERDIO	4%
4 / LO USA PARA OTRA COSA	8%
5 / NO LE GUSTA	21%
6 / LE DA MOLESTIA	4%

TIPO DE REACCION	%
1 / IRRITACION EN LA PIEL	1%
2 / IRRITACION EN LOS OJOS	11%
3 / NAUSEAS O VOMITOS	0%
4 / DOLOR DE CABEZA	12%
5 / COMEZON	75%
6 / OTROS	2%

Al monitoreo del uso de mosquiteros impregnados en 3 distritos, el 71% usaban el mosquitero, sin embargo el 29% no hacían uso de los mosquiteros, cuya razón el 51% lo tenían guardado y 75% manifestó les producía comezón.





Goñial de Sanyu Snyll

DENGUE

CANAL ENDÉMICO DE DENGUE EN LORETO. AÑOS 2022 (SE.1 - 52) - 2023 (SE. 25)

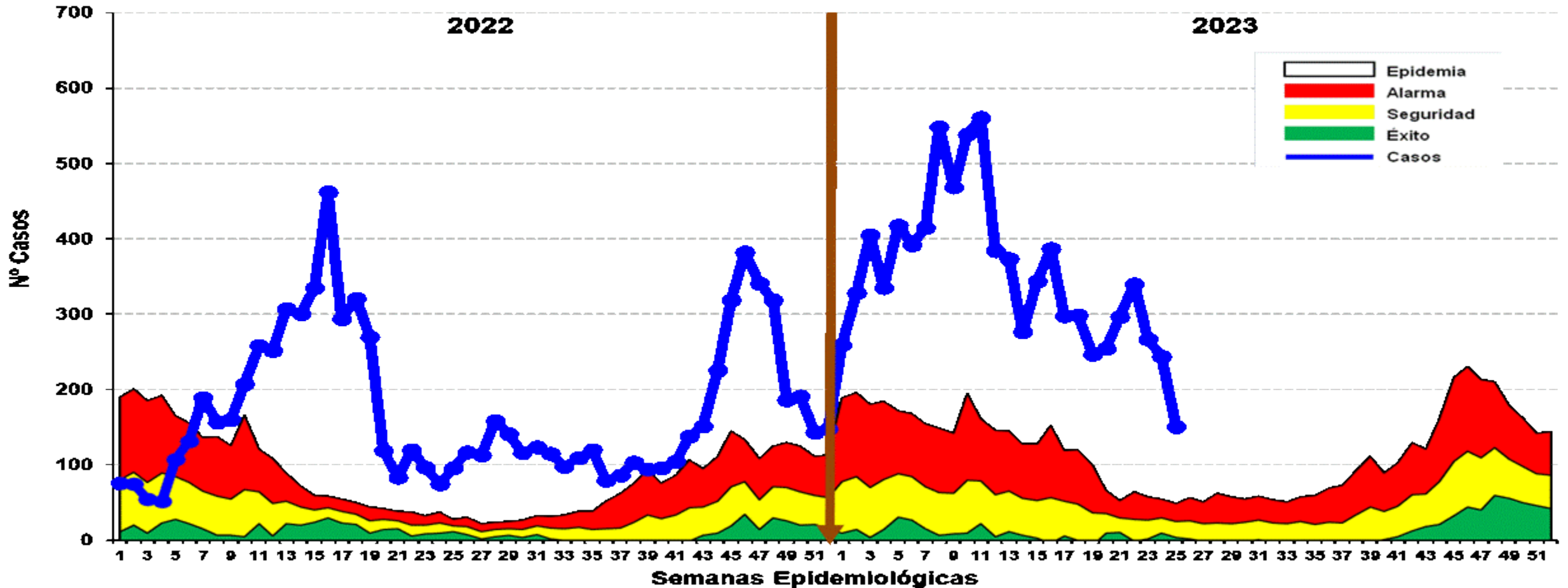

Fuente: Base de datos del Noti Web de la Dirección de Epidemiología- GERESA Loreto

Hasta la SE 25-2023 se reportó 8,834 casos de dengue: 3,495 (39.56%) son confirmados y 5,339 (60.44%) son probables, en espera de su clasificación final. Se reportaron 7,668 (86.80%) casos Dengue Sin Señales de Alarma, 1,153 (13.05%) casos Dengue con Señales de Alarma y 13 (0.15%) casos de Dengue Grave. En el 2022 se reportaron 4,603 casos de dengue en el mismo período, en relación al año 2023 se incrementaron 4,231 casos más. Los casos de dengue en el presente año se han ubicado en **ZONA EPIDÉMICA**, en las últimas semanas se observa un descenso.

Casos de Dengue notificados según distritos, Región Loreto SE 01-25- 2023.

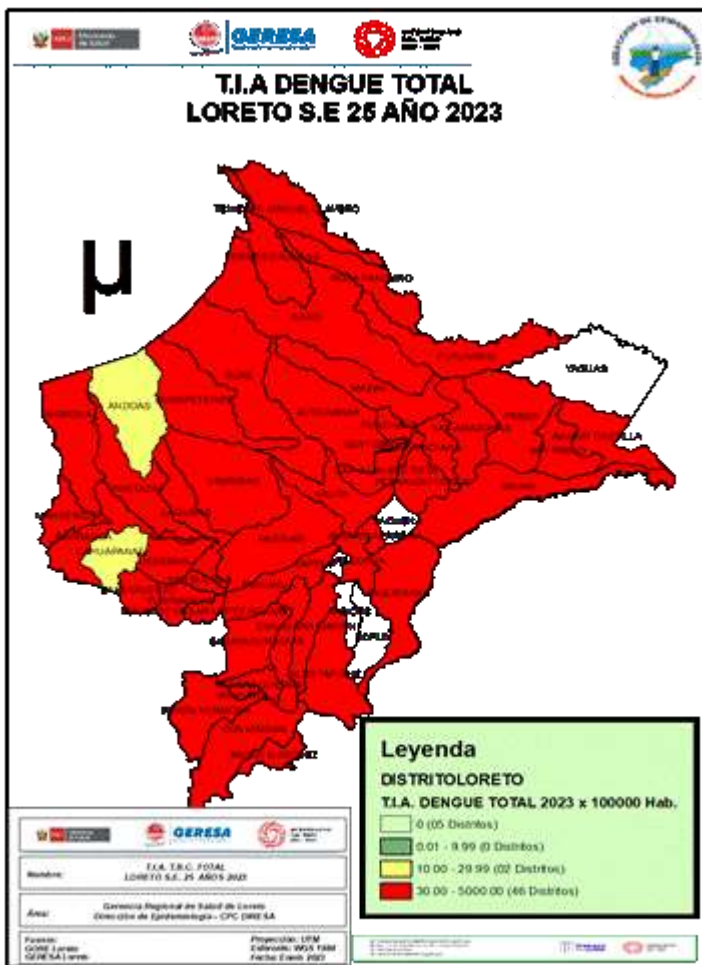

N°	DISTRITOS	SEMANAS EPIDEMIOLÓGICAS															TOTAL	%	% ACUMULADO	
		1 A 10	11	12	13	14	15	16	17	18	19	20	21	22	23	24				25
1	YURIMAGUAS	874	155	75	94	61	72	108	103	79	48	48	43	56	29	31	22	1898	21.5	27.4
2	PUNCHANA	601	87	54	44	65	51	69	42	46	38	44	51	61	54	24	15	1346	15.2	42.6
3	IQUITOS	496	102	69	42	35	43	36	43	51	42	50	68	80	65	54	30	1306	14.8	57.4
4	SAN JUAN BAUTISTA	223	49	29	12	19	33	23	28	10	10	17	15	25	30	31	24	578	6.5	64.0
5	BARRANCA	187	24	35	21	20	24	35	17	13	16	17	42	41	26	20	10	548	6.2	70.2
6	CONTAMANA	251	18	13	22	15	16	3	8	7	6	6	11	18	10	21	12	437	4.9	75.1
7	RAMON CASTILLA	222	28	19	26	8	30	18	5	6	8	11	8	3	4	8		404	4.6	79.7
8	LAGUNAS	130	16	11	12	14	5	10	4	10	7	12	9	12	16	12	4	284	3.2	82.9
9	SARAYACU	164	5	3	10	11	9	15	8	8	11	17	17	1		1		280	3.2	86.1
10	BELEN	72	9	20	14	4	7	11	5	7	13	10	5	10	8	16	15	226	2.6	88.6
11	PUTUMAYO	145	4		2					25	7							183	2.1	90.7
12	REQUENA	94	11	3	6	4	7	6	5	10	8	7	6	4	2			173	2.0	92.7
13	JENARO HERRERA	79	6	9	7	2	10	8	5	4	16		1					147	1.7	94.3
14	MORONA	67	5	5	10	4	10	9	1	1	3	1	1	3	2	4	3	129	1.5	95.8
15	NAUTA	100	8	2	4		1									6	4	125	1.4	97.2
16	TENIENTE MANUEL CLAVEF	92	2	7	11													112	1.3	98.5
17	INAHUAYA	14				1	1	6	5			1	2	5	10	9	1	55	0.6	99.1
18	EMILIO SAN MARTIN	50																50	0.6	99.7
19	MANSERICHE	43	1	1							2						2	49	0.6	100.2
20	PARINARI	21	7	4	7	1	1	4	3									48	0.5	100.8
21	JEBEROS	10	2	3	7			2	1	6	2	1	3	4	1	2	4	48	0.5	101.3
22	MAZAN	13	4	2	4	2	1			1	2	1		3	6	1		40	0.5	101.7
23	INDIANA	6	3	4	4	1	5	1		1	2	4	2	2			1	38	0.4	102.2
24	FERNANDO LORES	23	2	1	3	3	1	1	1	1								36	0.4	102.6
25	PEBAS	34					1											35	0.4	103.0
26	BALSAPUERTO	6	2	1	1		2	2	3	7		2	1					27	0.3	103.3
27	TENIENTE CESAR LOPEZ R	21			1			2	1				2					27	0.3	103.6
28	VARGAS GUERRA	15	5	1		1	1			1		1					1	26	0.3	103.9
29	TIGRE	6	3	8	3											1		21	0.2	104.1
30	TROMPETEROS							6	10	2				1		1		20	0.2	99.1
SUB TOTAL		4059	558	379	367	271	337	379	290	294	241	250	288	328	264	242	149	8696	98.4	0.9
OTROS DISTRITOS (18)		50	3	5	7	6	7	8	8	5	6	5	9	12	3	2	2	138	1.6	100.0
TOTAL		4109	561	384	374	277	344	387	298	299	247	255	297	340	267	244	151	8834	100.0	

Fuente: Base de datos del Noti Web de la Dirección de Epidemiología- GERESA Loreto

De los 53 distritos de la región, 48 de ellos reportan casos de Dengue; el **88.6%** de los casos se concentran en 10 distritos. Según el mapa de riesgo, 46 distritos se estratifican como alto riesgo, 02 distritos en mediano riesgo, hay 05 distritos sin riesgo a dengue.

Casos de Dengue notificados por etapas de vida, Región Loreto SE 01- 25 2023.

ETAPA DE VIDA	DENGUE SIN SIGNO DE ALARMA	%	DENGUE CON SIGNOS DE ALARMA	%	DENGUE GRAVE	%	TOTAL	%
<1 AÑO	104	1.4	23	2.0	1	7.7	128	1.4
1 -4 AÑOS	689	9.0	98	8.5	1	7.7	788	8.9
5 A 11 AÑOS	1526	19.9	225	19.5	3	23.1	1754	19.9
12 -17 AÑOS (ADOLESCENTE)	1241	16.2	193	16.7	0	0.0	1434	16.2
18 - 29 AÑOS (JOVEN)	1454	19.0	226	19.6	5	38.5	1685	19.1
30-59 AÑOS (ADULTO)	2097	27.3	317	27.5	2	15.4	2416	27.3
60 + AÑOS (ADULTO MAYOR)	557	7.3	71	6.2	1	7.7	629	7.1
TOTAL	7668	100.0	1153	100	13	100.0	8834	100.0

30.2%

Fuente: Base de datos del Noti Web de la Dirección de Epidemiología- GERESA Loreto

Hasta la SE 25-2023, del total de los casos de dengue, la etapa de vida niño (0 a 11 años) concentra el **30,2%** de los casos, seguido de la etapa de vida adulto con **(27.3%)**.

Fallecidos

Se reporta 1 fallecido de sexo femenino por Dengue Grave: Confirmado (22 años) procedente del distrito de Vargas Guerra provincia de Ucayali. En el 2022 hasta la SE16, se reportaron 6 fallecidos: (02) distrito de Yurimaguas, (01) Indiana, (01) Mazán, (01) Punchana, (01) San Juan Bautista, (01) todos con diagnóstico de dengue grave.

Casos de Dengue según clasificación, hospitalizados según reporte diario. GERESA Loreto. Mayo - Junio 2023. (Corte 27/06/2023)

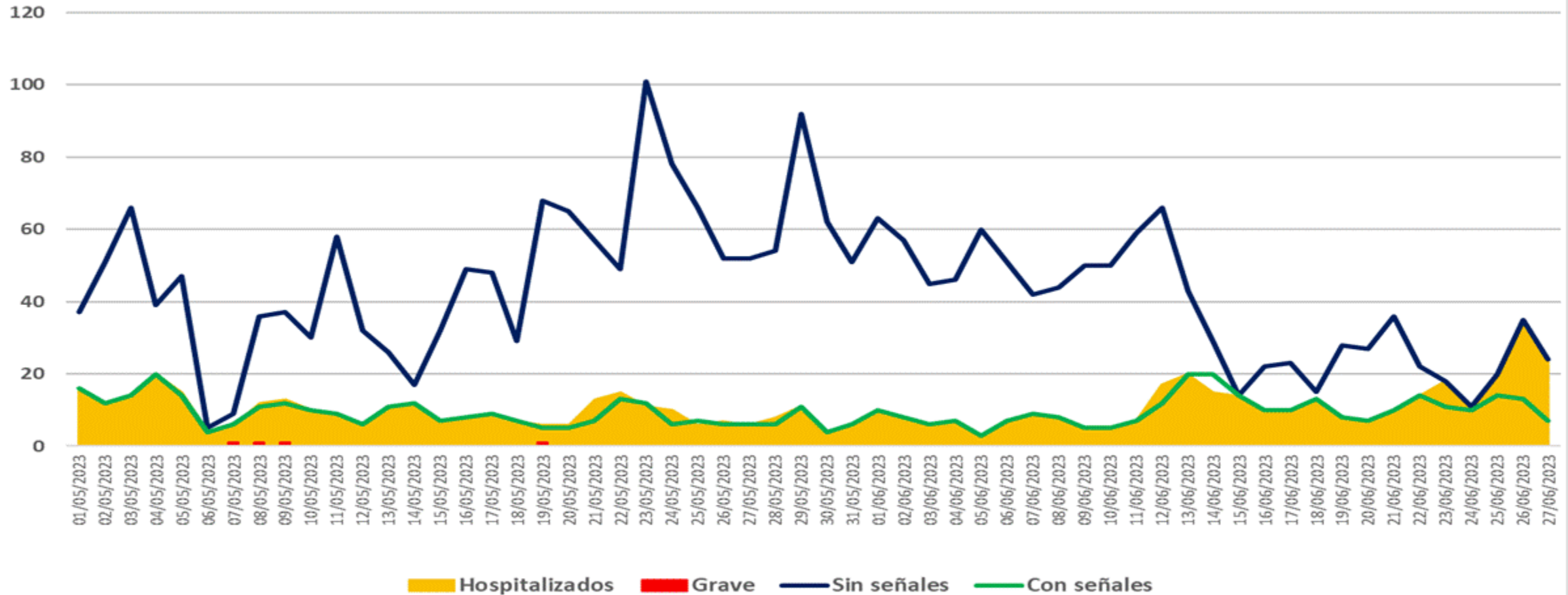

DIAGNÓSTICO SEROLÓGICO DE DENGUE

DIAGNÓSTICO SEROLOGICO IgM Y NS1 DEL VIRUS DE DENGUE SEMANA EPIDEMIOLÓGICA SE40-2022 A LA SE25-2023(24.06.2023)

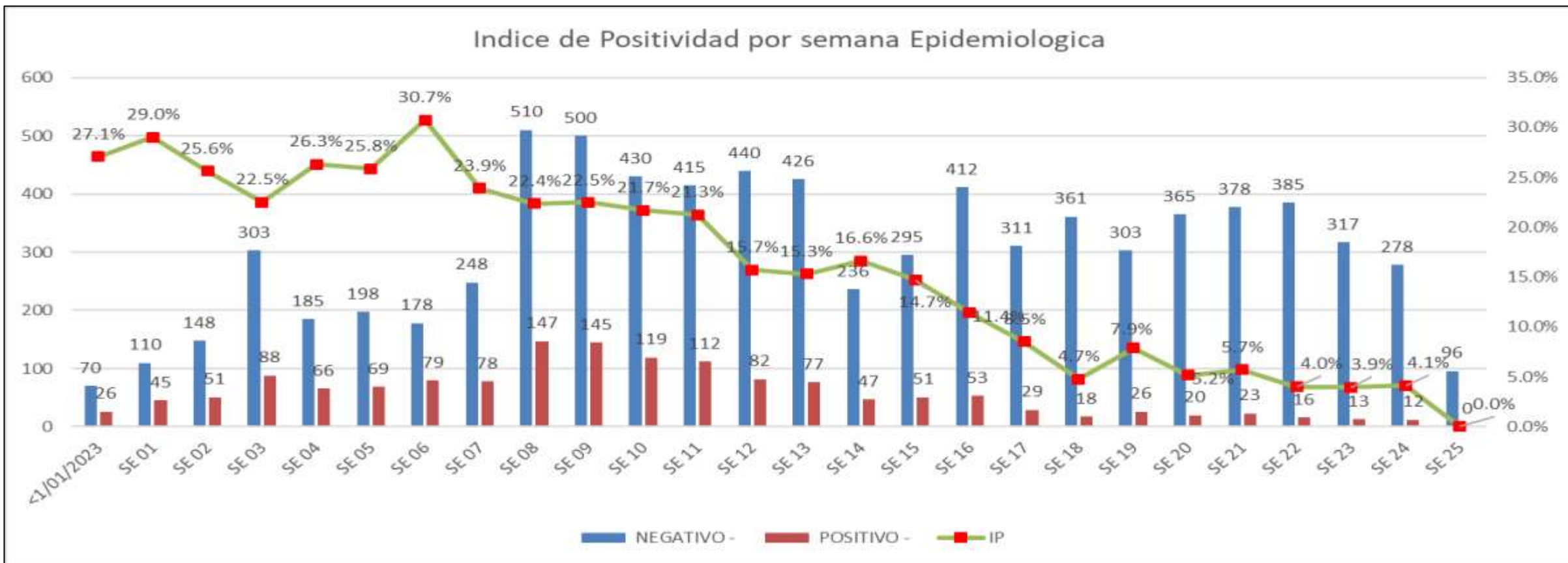

Fuente: NetLabv.2

El índice de positividad representa el porcentaje de resultados positivos en relación al número total de pruebas realizadas. En la semana epidemiológica 23 se tiene 317 pruebas negativas y 13 pruebas positivas. En la semana epidemiológica 24 se tienen 278 pruebas negativas y 12 pruebas positivas. En general, los resultados indican un ligero incremento en la positividad de los diagnósticos entre las SE 23 y SE 24.

DIAGNÓSTICO SEROLOGICO IgM Y NS1 DEL VIRUS DE DENGUE SEMANA EPIDEMIOLOGICA SE40-2022 A LA SE25-2023(24.06.2023)

Diagnostico serologico NS1 y IgM de Dengue 2023				
FECHA	NEGATIVO -	POSITIVO -	Total	IP
Ene	789	255	1044	24.4%
Feb	1053	357	1410	25.3%
Mar	2017	517	2534	20.4%
Abr	1417	220	1637	13.4%
May	1414	94	1508	6.2%
Jun	1208	49	1257	3.9%
1-Jun	146	6	152	3.9%
2-Jun	178	10	188	5.3%
5-Jun	89	2	91	2.2%
7-Jun	101	4	105	3.8%
8-Jun	96	7	103	6.8%
9-Jun	56	0	56	0.0%
12-Jun	84	2	86	2.3%
17-Jun	287	15	302	5.0%
21-Jun	85	3	88	3.4%
22-Jun	20	0	20	0.0%
23-Jun	66	0	66	0.0%
Total	7898	1492	9390	15.9%

Fuente: NetLabv.2

La información muestra los resultados por día de procesamiento, hasta el 24 de junio, se procesaron 9390 muestras, 1492 resultaron POSITIVAS y 7898 NEGATIVAS.

DIAGNÓSTICO SEROLÓGICO IgM Y NS1 DEL VIRUS DE DENGUE POR PROVINCIA SE40-2022 A LA SE25-2023(24.06.2023)

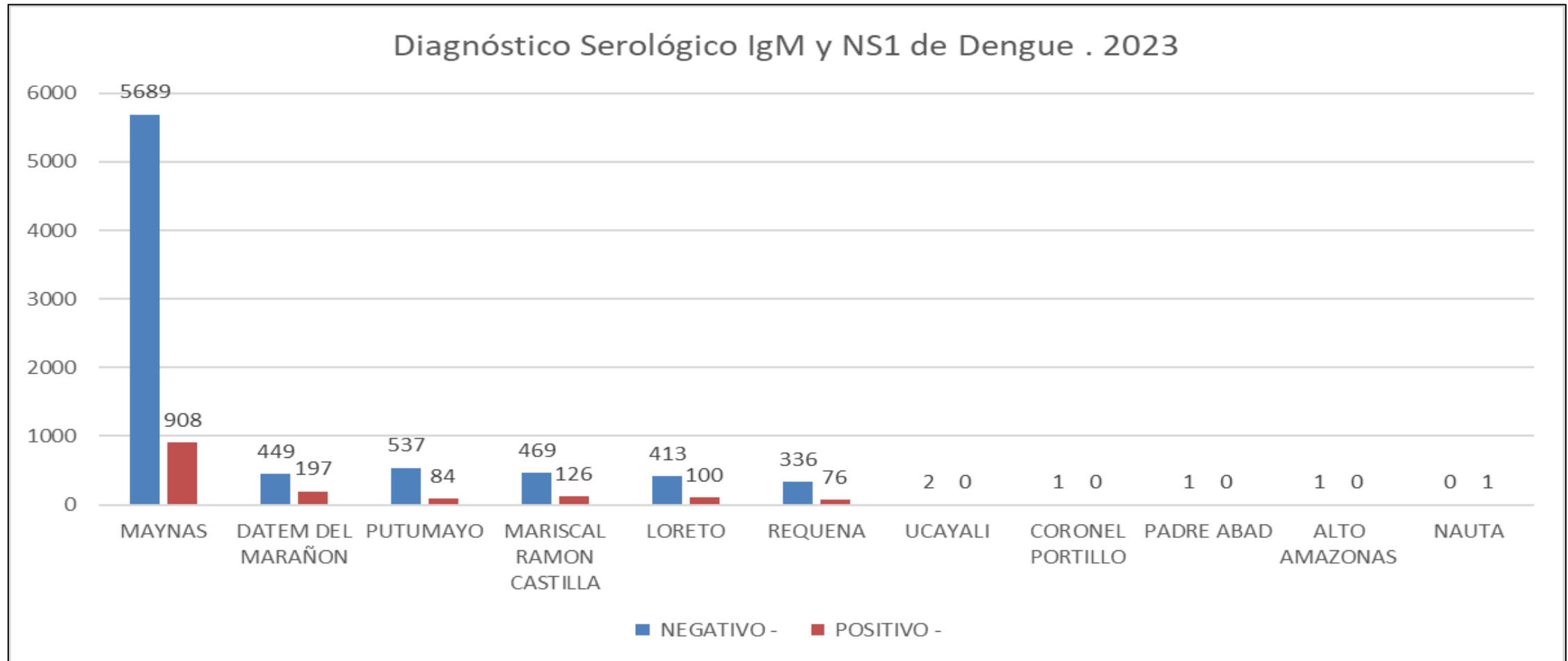

Fuente: NetLabv.2

La provincia de Maynas es la que remite mayor número de muestras al Laboratorio (LRRL), con corte del 24.06.2023

DIAGNÓSTICO SEROLOGICO IgM Y NS1 DEL VIRUS DE DENGUE JUNIO 2023. Corte 24.06.2023

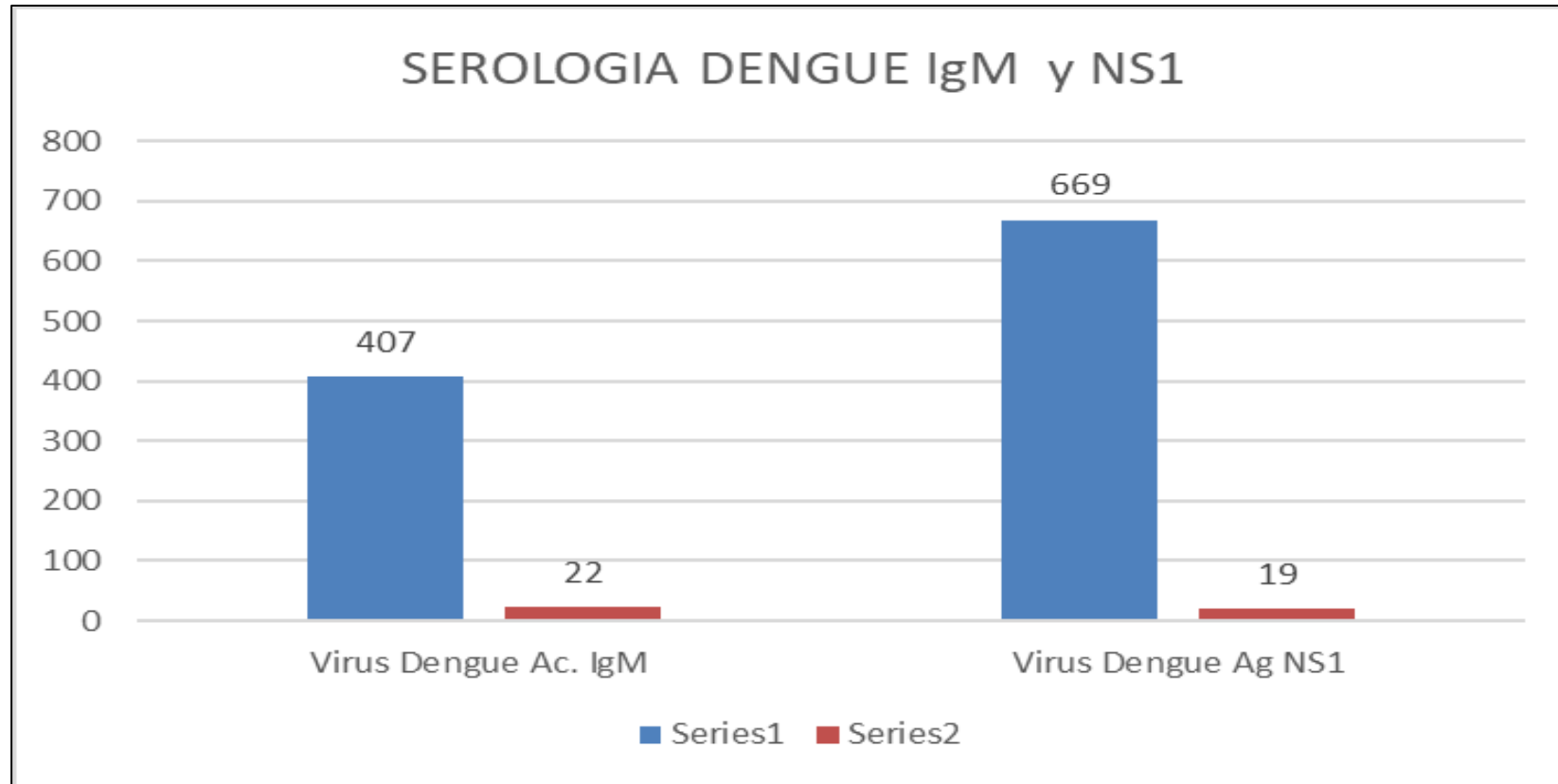

Fuente: NetLabv.2

Se han realizado un total de 429 pruebas para detectar el Virus Dengue mediante la detección del anticuerpo IgM. Esta prueba es efectiva para detectar la presencia del virus en el cuerpo después de 5 días de síntomas.

Se han realizado 688 pruebas para detectar la presencia del antígeno NS1 del Virus Dengue, el cual es efectivo para detectar la presencia del virus en los primeros 5 días de síntomas.

Siendo **19 positivas** para NS1 y **22 positiva** para IgM.

DIAGNÓSTICO SEROLOGICO IgM Y NS1 DEL VIRUS DE DENGUE SEMANA EPIDEMIOLÓGICA Junio 2023. (24.06.2023)

Diagnostico serologico NS1 y IgM de Dengue Procesadas. 23.06. 2023			
EE.SS	NEGATIVO	POSITIVO	Total
00000007 - CENTRO DE SALUD MORONACOCHA	187	10	197
00000016 - CENTRO DE SALUD BELLAVISTA NANAY	135	4	139
00000025 - CENTRO DE SALUD SAN JUAN DE MIRAFLORES	117	7	124
00000235 - C.S. I-4 SAN LORENZO	104	4	108
00000024 - CENTRO DE SALUD CARDOZO	55	0	55
00000001 - HOSPITAL IQUITOS "CESAR GARAYAR GARCIA"	53	0	53
00000051 - CENTRO DE SALUD 6 DE OCTUBRE	51	2	53
00000136 - CENTRO DE SALUD GENARO HERRERA	45	3	48
00000091 - CENTRO DE SALUD NAUTA - NUCLEO BASE	42	0	42
00006693 - PUESTO DE SALUD MODELO	41	0	41
00000077 - C.S. I-3 EL ESTRECHO	37	1	38
00000064 - IPRESS I-3 MAZAN	20	10	30
00000291 - CENTRO DE SALUD SANTA ROSA DE RAMON CASTILLA	29	1	30
00000018 - PUESTO DE SALUD BARRIO FLORIDO	29	0	29
00000010 - PUESTO DE SALUD 1RO. DE ENERO	24	0	24
00000003 - HOSPITAL REGIONAL DE LORETO "FELIPE SANTIAGO ARRIOLA IGLESIAS"	22	1	23
00000032 - PUESTO DE SALUD QUISTOCOCHA	23	0	23
00000088 - PUESTO DE SALUD SOPLIN VARGAS	20	0	20
00011409 - HOSPITAL III IQUITOS	16	2	18
00000028 - PUESTO DE SALUD RUMOCOCHA	18	0	18
00000008 - CENTRO DE SALUD TUPAC AMARU DE IQUITOS	14	1	15
00000118 - CENTRO DE SALUD CABALLOCOCHA	12	3	15
00000009 - CENTRO DE SALUD SAN ANTONIO DE IQUITOS	13	0	13
00000054 - CENTRO DE SALUD INDIANA	11	0	11
00017213 - PUESTO DE SALUD PEÑA NEGRA	10	0	10
00014090 - LABORATORIO DE SALUD PÚBLICA LORETO	9	0	9
00000027 - CENTRO DE SALUD AMERICA DE SAN JUAN BAUTISTA	9	0	9
00000271 - IPRESS I-2 MASUSA	9	0	9
00000026 - PUESTO DE SALUD PROGRESO DE SAN JUAN BAUTISTA	8	0	8
00000030 - PUESTO DE SALUD SANTO TOMAS DE SAN JUAN DE BAUTISTA	7	0	7
00011369 - POLICLINICO P.N.P. IQUITOS	7	0	7
00000150 - C.S. I-4 REQUENA	5	0	5
00000013 - P.S I-2 MAYNAS	5	0	5
00000023 - C.S. I-3 9 DE OCTUBRE	4	0	4
00000029 - CENTRO DE SALUD SANTA CLARA DE NANAY	3	0	3
00000268 - ULLPAYACU	3	0	3
00006694 - P.S. I-2 CAHUIDE	2	0	2
00000049 - PUESTO DE SALUD SAN ANTONIO - RIO ITAYA	2	0	2
00000113 - CENTRO DE SALUD PEVAS	2	0	2
00006794 - PUESTO DE SALUD LOS DELFINES	2	0	2
00000162 - HOSPITAL IIH CONTAMANA	1	0	1
00000017 - P.S. PADRE COCHA	1	0	1
00000275 - CENTRO DE SALUD ACLAS BELEN DE VILLA BELEN	1	0	1
Total	1208	49	1257

Con corte 24/06/2023, el Centro de salud Moronacocha remitió un total de 197 muestra.
El centro de salud Bellavista Nanay 139 muestras.
C.S. San Juan de Miraflores remitió 124 muestras.
La IPRESS I-3 Mazan presento 10 casos positivos de un total de 30 muestras remitidas.

VIGILANCIA DE SEROTIPOS DE DENGUE POR PROVINCIAS JUNIO 24.06.2023

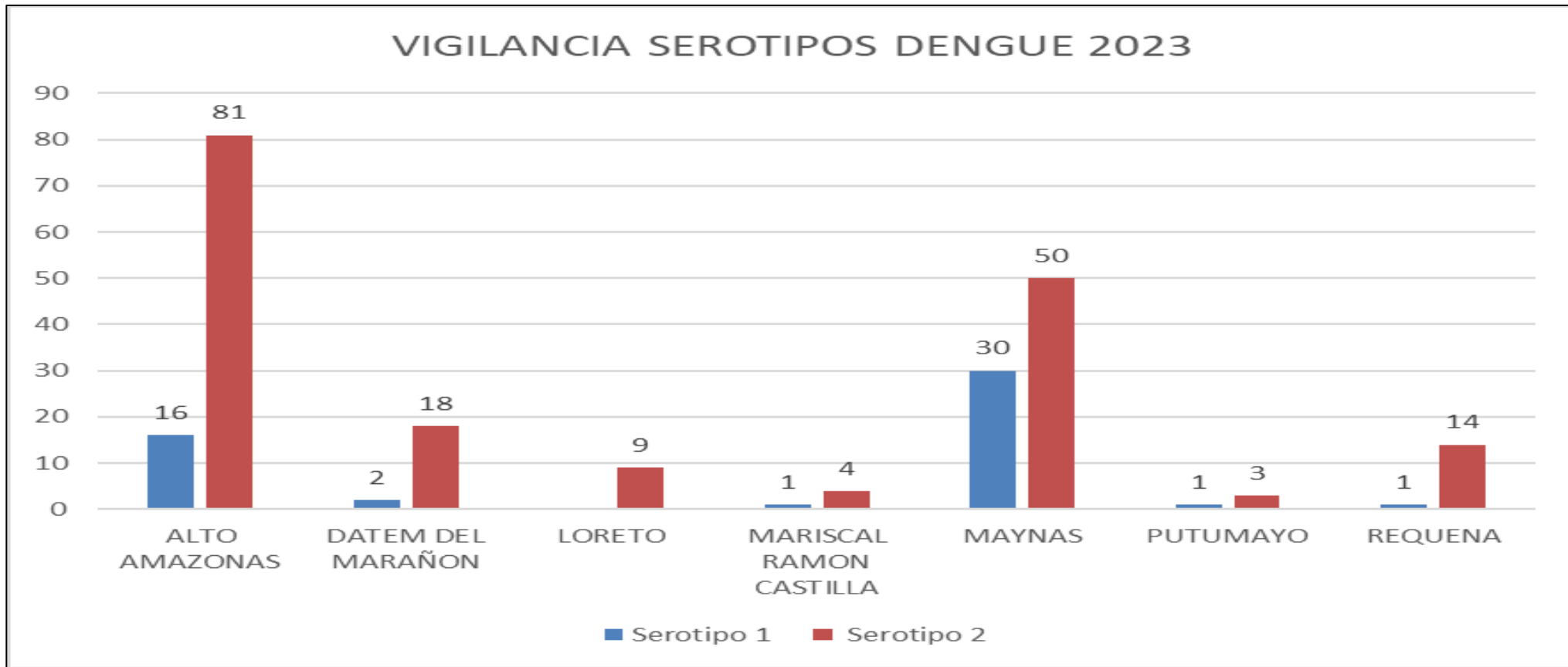

Fuente: NetLabv.2

Se observa que los serotipos circulantes en la región Loreto son el DENV 1 y el DENV 2; Ambos se encuentran presentes en las provincias de Alto Amazonas, Daten del Marañón, Mariscal Ramón Castilla, Maynas, Putumayo y Requena.

En la provincia de Loreto por el momento solo se encuentra circulando el serotipo 2, siendo este el mas predominante.

PREVENCIÓN Y CONTROL DEL DENGUE

AVANCE DE ACTIVIDADES DE CONTROL VECTORIAL EN LA CIUDAD DE IQUITOS DEL 9 AL 23 JUNIO -2023

IPRESS	SECTOR	FECHA	META	Inspeccionadas	Tratadas	Cerradas	Deshabitadas	Renuentes	Total	N° Residentes	% Insp	%Cerr.	%Desh.	%Ren.	SITUACION
BELLAVISTA NANAY	3	19-22/06/2023	2721	2012	981	202	58	12	2284	8927	88.1	8.8	2.5	0.5	CERRADO
	4	09-21/06/2023	3097	2151	1009	215	59	39	2464	9319	87.3	8.7	2.4	1.6	CERRADO
	5	22/06/2023	5186	422	101	0	0	0	422	1057		0.0	0.0	0.0	AVANCE
	6	14-22/06/2023	3184	2323	1133	304	50	29	2706	9399	85.8	11.2	1.8	1.1	CERRADO
SAN ANTONIO	7	14-21/06/2023	2859	2039	1002	548	127	73	2787	8112	73.2	19.7	4.6	2.6	CERRADO
	8	10-22/06/2023	2756	1843	1025	468	71	76	2458	7792	75.0	19.0	2.9	3.1	CERRADO
	9	09-21/06/2023	2645	1894	1084	497	126	82	2599	8231	72.9	19.1	4.8	3.2	CERRADO
	10	21-22/06/2023	2902	1046	647	0	0	0	1046	4056		0.0	0.0	0.0	AVANCE
MORONAC OCHA	14	09-21/06/2023	2720	1974	1065	556	79	85	2694	8389	73.3	20.6	2.9	3.2	CERRADO
	17	20-23/06/2023	2908	367	210	0	0	0	367	1520		0.0	0.0	0.0	AVANCE
	18	17-23/06/2023	2569	1811	773	64	26	11	1912	6120	94.7	3.3	1.4	0.6	CERRADO
	19	14-20/06/2023	2570	1807	613	455	141	68	2471	5227	73.1	18.4	5.7	2.8	CERRADO
06 DE OCTUBRE	22	09-23/06/2023	2830	2034	1147	128	17	14	2193	8595	92.7	5.8	0.8	0.6	CERRADO
CARDOZO	23	09-22/06/2023	3712	2879	1195	651	204	28	3762	12002	76.5	17.3	5.4	0.7	CERRADO
	25	9-22/06/2023	2647	1049	521	18	5	0	1072	3820		1.7	0.5	0.0	AVANCE
SAN JUAN	26	20-22/06/2023	3122	736	388	0	0	0	736	2898		0.0	0.0	0.0	AVANCE
	28	15-22/06/2023	3019	2216	1062	0	0	0	2216	9098		0.0	0.0	0.0	AVANCE
	29	09-21/06/2023	3435	2622	1396	533	202	38	3395	10004	77.2	15.7	5.9	1.1	CERRADO
AMERICA	34	17-23/06/2023	3453	2150	1137	741	275	50	3216	7368	66.9	23.0	8.6	1.6	CERRADI
	35	12-21/06/2023	2849	1870	1254	604	225	50	2749	6980	68.0	22.0	8.2	1.8	CERRADO
	36	09-20/06/2023	1452	970	427	333	99	17	1419	2444	68.4	23.5	7.0	1.2	CERRADO
TOTAL CIUDAD	1 al 36	09-23/06/2023	104291	36216	18171	6317	1764	672	44969	141363					



Mapa de Cobertura de Tratamiento Focal de la ciudad de Iquitos - IV Ciclo del 9 al 23 de junio de 2023



	Sector en avance
	Sector cerrado
	Sector no intervenido



SECTOR	MICRO RED	DISTRITO
S1 - S6	Punchana Norte	Punchana
S7 - S13	San Antonio	Iquitos
S14 - S19	Morona Cocha	Iquitos
S20 - S25	6 de Octubre	Belén
S26 - S30	Iquitos Sur	San Juan
S31 - S36	América	San Juan

AVANCE DE LAS ACTIVIDADES DE VIGILANCIA AEDICA DEL DSU 009-2023-DSA

INDICADOR	Sub Región	Nro. de distritos con medición Aédica	Nro. de Vigilancias programadas	Vig-1	Vig-2	Vig-3	Vig-4	N° act. Ejecutadas	% Act. Ejec.
N° de distritos con medición del INDICE AEDICO pre y post intervención / distritos programadas x100	400	11	44	7	0	0	0	7	16%
	407	1	4	0	0	0	0	0	0%
	401	2	8	0	0	0	0	0	0%
	404	2	8	1	0	0	0	1	13%
	406	4	16	4	0	0	0	4	25%
	TOTAL		20	80	12	0	0	0	12

AVANCE DE ACTIVIDADES DE CONTROL LARVARIO DEL DSU 009-2023-DSA

INDICADOR	Sub Región	Nro. Viviendas	Meta programada	Cont-1	Cont-2	Cont-3	N° act. Ejecutadas	% Act. Ejec.
N° de viviendas intervenidas con CONTROL LARVARIO/ N° total de viviendas programadas X100	404	120685	362055	43651	0	0	43651	12%
	407	8400	25200	1049	0	0	1049	4%
	401	26900	80700	9923	0	0	9923	12%
	404	6600	19800	5052	0	0	5052	26%
	406	7500	22500	595	0	0	595	3%
	TOTAL	170085	510255	60270	0	0	60270	12%



LEPTOSPIROSIS

College of Science and Health

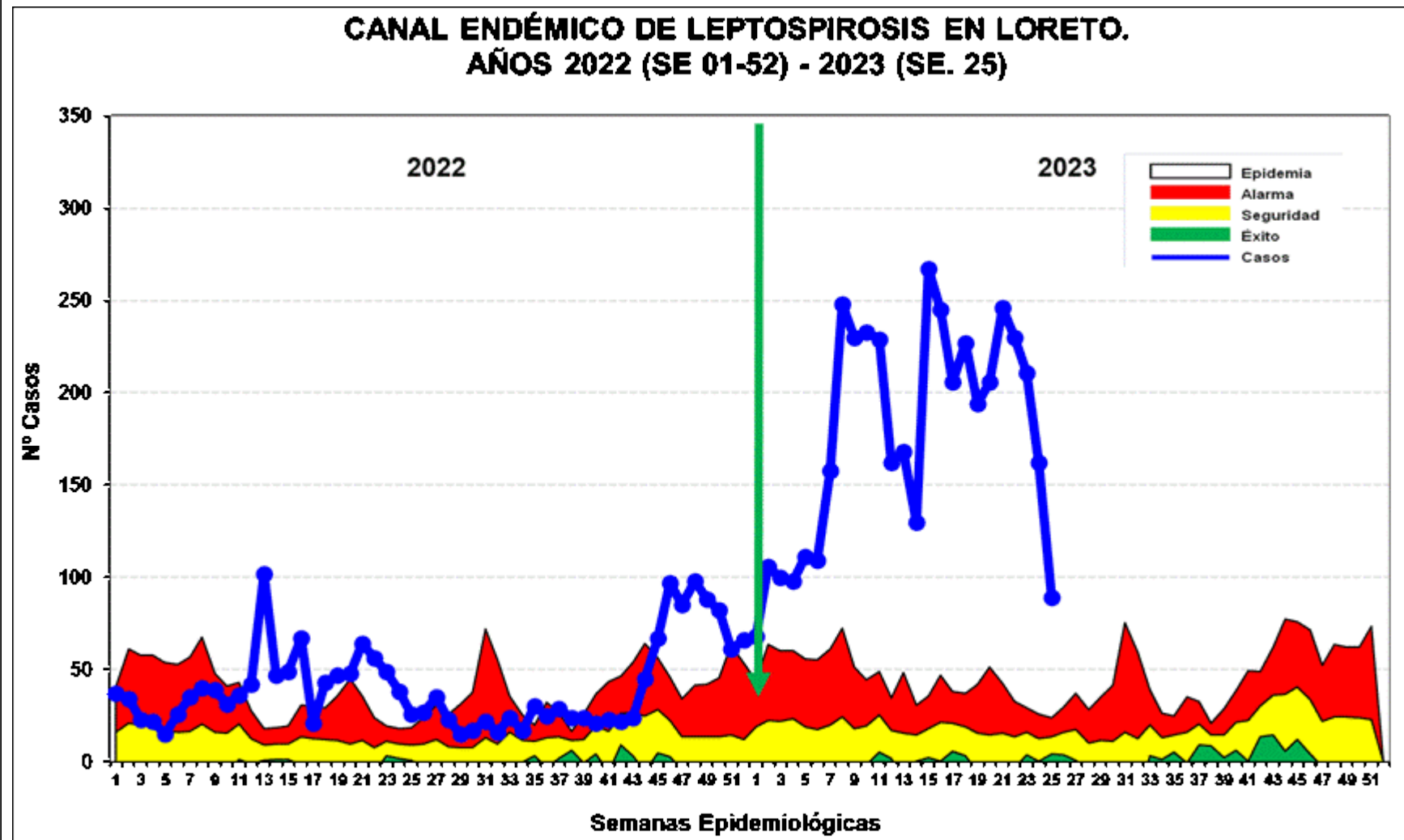
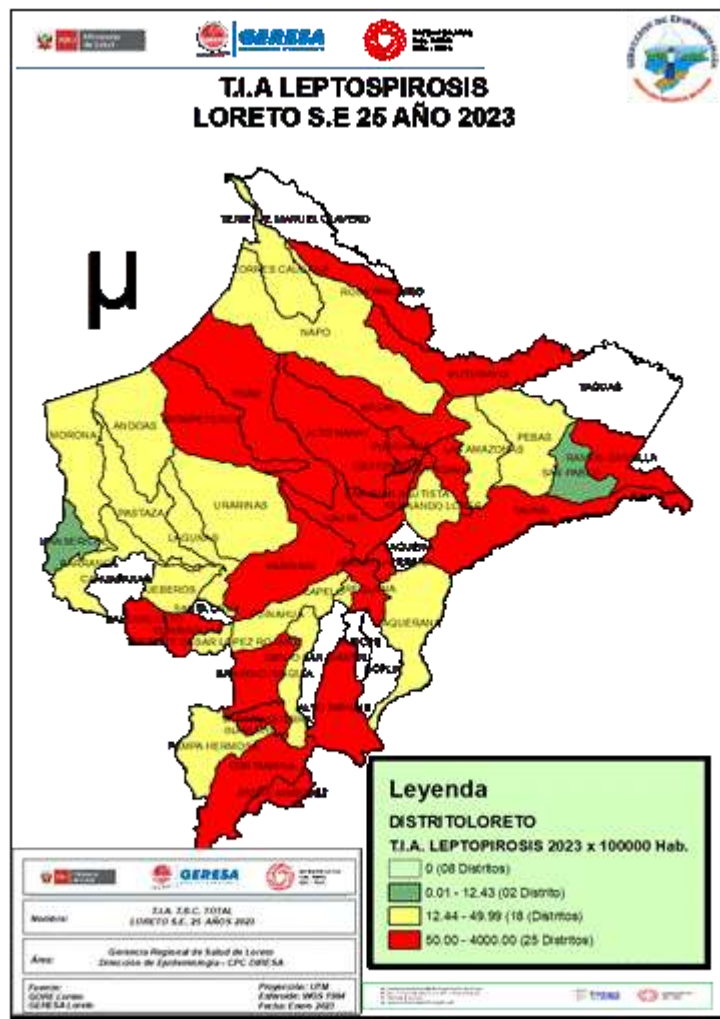

Fuente: Base de datos del Noti Web de la Dirección de Epidemiología- GERESA Loreto

Hasta la SE 25- 2023 se reportó **4,433** casos de Leptospirosis, 691 casos confirmados (MAT) y 3,742 se encuentran como Probables a espera de resultados MAT para su clasificación. En el año 2022 se notificaron 1,037 casos, se incrementó 3,396 casos más que el año 2022 en el mismo periodo. Los casos se mantiene desde fines del 2022 hasta la presente semana en **zona de EPIDEMIA**.

Casos de Leptospirosis por distritos y semanas epidemiológicas, Región Loreto SE 01-25 2023

N°	DISTRITOS	SEMANAS EPIDEMIOLÓGICAS																									TOTAL	%	% ACUMULA DO
		1	2	3	4	5	6	7	8	9	10	11	12	13	14	15	16	17	18	19	20	21	22	23	24	25			
1	SAN JUAN BAUTISTA	4	8	15	13	18	20	59	76	47	51	64	71	40	26	84	69	53	24	34	49	44	44	56	47	22	1038	23.4	27.4
2	PUNCHANA	4	14		2	6	7	11	35	40	29	43	13	12	37	24	43	29	38	44	44	54	62	56	24	11	682	15.4	42.8
3	IQUITOS	4	1	7	5	8	9	8	13	27	34	19	1	6	8	29	22	25	12	22	26	36	23	31	37	16	429	9.7	52.5
4	BELÉN	1	3	4	7	9	9	11	24	20	14	12	18	15	9	11	24	33	30	22	24	18	20	24	21	21	404	9.1	61.6
5	CONTAMANA	21	26	12	18	1	10	15	9	18	14	17	15	18	15	21	9	12	10	10	23	23	32	15	20	13	397	9.0	70.5
6	NAUTA	8	5	1	4	9	5	13	26	25	21	20	13	12	7	19	10	6	14	11	8	20	18	16	7	4	302	6.8	77.3
7	YURIMAGUAS	5	6	12	13	33	19	24	20	20	13	18	9	14	5	11	8	12	8	5	1	1	2	4	2		265	6.0	83.3
8	RAMON CASTILLA		7	20	22	6	10	3	14	12	23	15	6	21	9	31	21	2	5	10	9	2	8	3			259	5.8	89.2
9	JENARO HERRERA	2	10	5	5	6	7	2	10	2	12	6	3	10	3	8	10	5	3	16	7	34	5				171	3.9	93.0
10	PUTUMAYO	8	14	12	6	7	6	2	1				1	3			1	11	66	5							143	3.2	96.2
11	REQUENA	3	5	4	1	3	5	6	5	7	10	7	1	1	1	6	6	5	9	7	7	5	5	2			111	2.5	98.8
12	SARAYACU														3	9	11	8				7	1		1		40	0.9	99.7
13	INDIANA	2	1		1	4			1	1	1	3	6	3	1	4	2		1	3	2	1	2			1	40	0.9	100.6
14	PARINARI			1					6	4	7	5	2	6	1		1										33	0.7	101.3
15	BALSAPUERTO	1		1						2	1					4						1	3		1		14	0.3	101.6
16	MAZAN		1										1	4	1		5		1		1						14	0.3	101.9
17	VARGAS GUERRA	1	1				1		1							1		2	3	1	1			1		1	9	0.2	102.1
18	TROMPETEROS						1		1										2		1			1			6	0.1	102.3
19	URARINAS									1						1		1		1	1	2					6	0.1	102.4
20	PEBAS			3					1	1						1											6	0.1	102.5
21	YAVARI			1						1													4				6	0.1	102.7
22	TIGRE	1	1						1							1		1	1								6	0.1	102.8
23	FERNANDO LORES					1													1	1	1			1			5	0.1	102.9
24	NAPO							1	1	1	1				1												5	0.1	103.0
25	ANDOAS						1								1					1				1			4	0.1	103.1
26	ALTO TAPICHE				1									3													4	0.1	103.2
27	BARRANCA		1	1																1							3	0.1	103.3
28	INAHUAYA		1												1	1											3	0.1	103.4
29	PAMPA HERMOSA	1																1							1		3	0.1	103.4
30	LAS AMAZONAS								1				1			1											3	0.1	99.1
SUB TOTAL		66	105	99	98	111	109	155	245	229	231	229	161	168	128	266	244	206	227	193	205	246	229	211	161	89	4411	99.5	0.9
OTROS DISTRITOS (15)		2	1	1	0	0	0	3	3	1	2	0	1	0	2	1	1	0	0	1	1	0	1	0	1	0	22	0.5	100.0
TOTAL		68	106	100	98	111	109	158	248	230	233	229	162	168	130	267	245	206	227	194	206	246	230	211	162	89	4433	100.0	

Fuente: Base de datos del Noti Web de la Dirección de Epidemiología- GERESA Loreto

Hasta la SE 25-2023, 45 distritos han reportado 4,433 casos de leptospirosis; **El 96.2%** se concentra en 10 distritos como son :San Juan Bautista (23.4%), Punchana (15.4%), Iquitos (9.7%), Belén (9.1%), Contamana (9.0%), Nauta (6.8%), Yurimaguas (6.0%), Ramón Castilla (5.8%), Jenaro Herrera (3.9%) y Putumayo (3.2%). En la SE17 y SE20-2023, se han registrado 02 defunción por leptospirosis, procedente del distrito del San Antonio del Estrecho-Provincia del Putumayo y distrito de Punchana-Provincia de Maynas.



OFIDISMO

Casos de Ofidismo por semanas epidemiológicas y distritos, Región Loreto, SE 01-25 2023

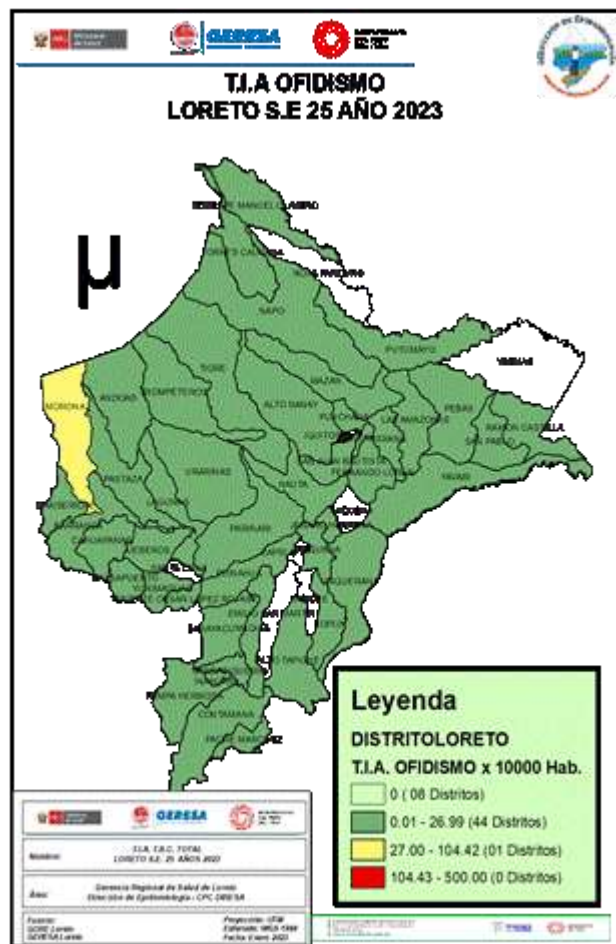

N°	DISTRITOS	SEMANAS EPIDEMIOLÓGICAS															TOTAL	%	% ACUMULADO	
		1 A 10	11	12	13	14	15	16	17	18	19	20	21	22	23	24				25
1	YURIMAGUAS	14	2			1	2	1	1	4	3				1	1	1	31	10.4	27.4
2	BALSAPUERTO	11			1		2	1			2	2	2					21	7.0	34.4
3	PUNCHANA	6	2	1	1						2		1			2	15	5.0	39.5	
4	CONTAMANA	6	1			2		1	1		2	1	1				15	5.0	44.5	
5	TENIENTE CESAR LOPEZ ROJAS	4	1		1			2				1	3		2		14	4.7	49.2	
6	MORONA	4	1	1		3	1					1			1	2	14	4.7	53.9	
7	SAN JUAN BAUTISTA	5	1	1	1				1		1	1	1		1		13	4.4	58.3	
8	RAMON CASTILLA	4	1	1	1		1			1					2		11	3.7	62.0	
9	NAPO	7		1					2				1				11	3.7	65.7	
10	PASTAZA	5		1		1							1		1	1	10	3.4	69.0	
11	MAZAN	9									1						10	3.4	72.4	
12	MANSERICHE	3		1					1	2		1				1	9	3.0	75.4	
13	BARRANCA	5		1	1	1						1					9	3.0	78.4	
14	TORRES CAUSANA	1			1	1	1			4							8	2.7	81.1	
15	VARGAS GUERRA	4	1						2							1	8	2.7	83.8	
16	NAUTA	5									1		1	1			8	2.7	86.5	
17	TIGRE	2				1		1					1		1		6	2.0	88.5	
18	BELEN	3				1				1			1				6	2.0	90.5	
19	ANDOAS	2						1								2	6	2.0	92.5	
20	INDIANA	2		1									1	2			6	2.0	94.5	
21	URARINAS	1	1								2					1	5	1.7	96.2	
22	LAGUNAS	4						1									5	1.7	97.9	
23	PEBAS	1				1		1		1					1		5	1.7	99.5	
24	PARINARI	3		1													4	1.3	100.9	
25	FERNANDO LORES	1						2					1				4	1.3	102.2	
26	JEBEROS	1									1		1			1	4	1.3	103.6	
27	PUINAHUA		1	1				1									3	1.0	104.6	
28	YAVARI	2		1													3	1.0	105.6	
29	ALTO NANAY	2											1				3	1.0	106.6	
30	SARAYACU	2											1				3	1.0	99.1	
SUB TOTAL		119	12	12	7	12	7	12	8	11	17	5	12	12	3	11	10	270	90.6	0.9
OTROS DISTRITOS (15)		13	2	0	2	0	1	2	0	1	0	2	3	1	0	1	0	28	9.4	100.0
TOTAL		132	14	12	9	12	8	14	8	12	17	7	15	13	3	12	10	298	100.0	

Fuente: Base de datos del Noti Web de la Dirección de Epidemiología- GERESA Loreto

Hasta la SE 25-2023, 45 distritos han reportados 298 casos de ofidismo; El **69.0%** se concentra en 10 distritos siendo los 4 principales: Yurimaguas (10.4%), Balsapuerto (7.0%), Punchana (5.0%) y Contamana(5.0%). Se ha registrado en la SE18 una defunción en el distrito de Torres Causana, mujer de 34 años de edad.



Center of Service Spirit

TUBERCULOSIS

Casos de Tuberculosis, Región Loreto, Año 2023 (SE 01-25)

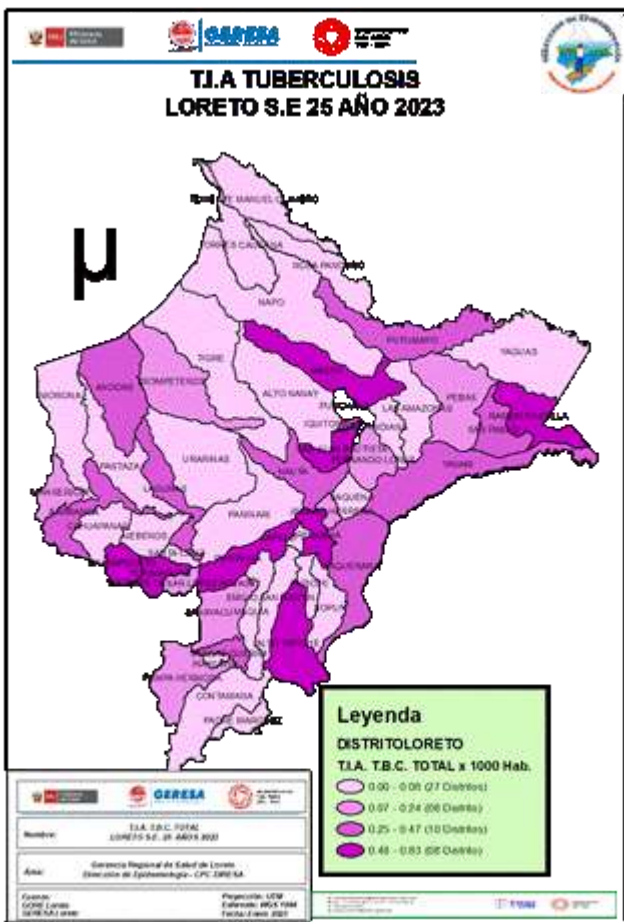

N°	DISTRITOS	DIAGNÓSTICOS								TOTAL	%	% ACUMULADO
		MENINGITIS TUBERCULOSIS EN < 5	TBC ABANDONO RECUPERADO	TBC MONORESISTENTE	TBC POLIRESISTENTE	TBC PULMONAR C/CONF. BACTERIOL	TBC PULMONAR S/CONF. BACTERIOL	TBC RECAIDA	TUBERCULOSIS EXTRAPULMONAR			
1	SAN JUAN BAUTISTA			2	1	65	26	3	6	103	21.8	21.8
2	PUNCHANA	1	1			33	37		9	81	17.2	39.0
3	BELEN	1		1		37	19		6	64	13.6	52.5
4	IQUITOS	1		1		31	19		10	62	13.1	65.7
5	YURIMAGUAS				2	38	14		3	57	12.1	77.7
6	RAMON CASTILLA					11	7			18	3.8	81.5
7	REQUENA		2			8	1	1	2	14	3.0	84.5
8	NAUTA					6	3		1	10	2.1	86.6
9	BALSAPUERTO					3	6			9	1.9	88.5
10	MAZAN		1			6	1	1		9	1.9	90.4
11	ANDOAS					6				6	1.3	91.7
12	BARRANCA					6				6	1.3	93.0
13	LAGUNAS					2	1		2	5	1.1	94.0
14	SAN PABLO					3	1			4	0.8	94.9
15	PUINAHUA					3				3	0.6	95.5
16	YAVARI					2		1		3	0.6	96.2
17	SARAYACU					2				2	0.4	96.6
18	VARGAS GUERRA					2				2	0.4	97.0
19	PUTUMAYO					2				2	0.4	97.4
20	FERNANDO LORES	1				1				2	0.4	97.9
21	PEBAS						2			2	0.4	98.3
22	JENARO HERRERA					1				1	0.2	98.5
23	YAQUERANA					1				1	0.2	98.7
24	PAMPA HERMOSA						1			1	0.2	98.9
25	MANSERICHE					1				1	0.2	99.1
26	ALTO TAPICHE		1							1	0.2	99.3
27	TENIENTE CESAR LOPEZ ROJAS					1				1	0.2	99.6
28	NAPO					1				1	0.2	99.8
29	TROMPETEROS						1			1	0.2	100.0
TOTAL		4	5	4	3	272	139	6	39	472	100	

Hasta la SE 25 del año 2023, 29 distritos han notificado casos de TBC: **EL 90.4%** (427/472 casos) se concentra en 10 distritos, siendo la mayor proporción en tres distritos: San Juan Bautista (21.8%), Punchana (17.2%), Belén (13.6%); El mayor número de casos corresponde a TBC con confirmación bacteriológica: 57.62% (272 casos).



Goñon de Sencor Sncil

IRAS

Infecciones Respiratorias Agudas No Neumonías en menores de 5 años, Región Loreto. Año 2022 (1-52). 2023 (SE 01-25).

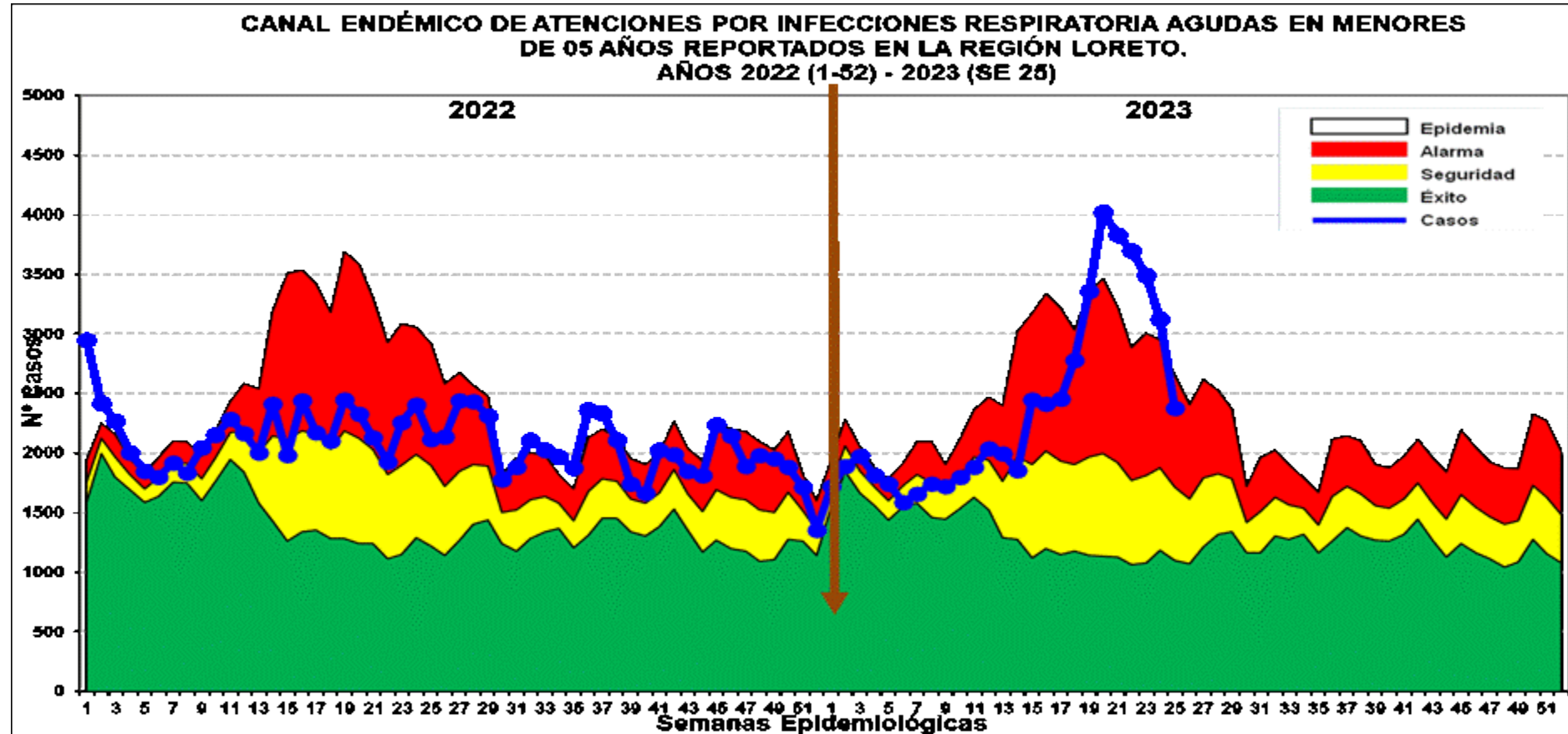
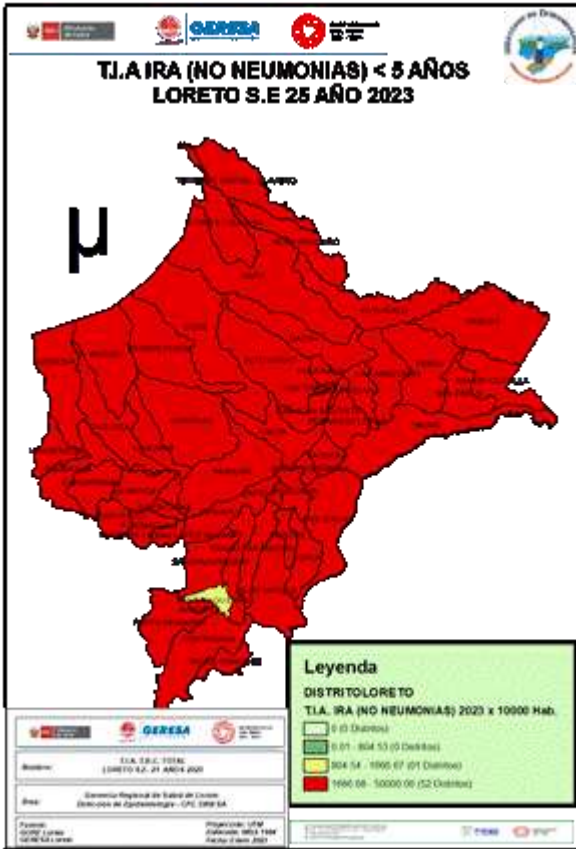

Fuente: Base de datos del Noti Web de la Dirección de Epidemiología- GERESA Loreto

Hasta la SE. 25-2023, se han reportado 59,443 episodios de IRA no neumonías en niños < 5 años: 2,720 (4.5%) en niños menores de 2 meses; 16,084 (27.0 %) en niños de 2 a 11 meses, 40,639 (68.5%) en niños de 1 a 4 años. Entre las SE-20 y SE 24 los casos se ubicaron en **ZONA EPIDÉMICA**, con un descenso de casos simultáneamente hasta llegar a la zona de **ALARMA** en la presente semana. Según el mapa de riesgo 52 distritos se encuentran el **ALTO RIESGO**.

Neumonías en menores de 5 años, Región Loreto, Año 2022. SE 1-52. 2023 (SE-01-25)

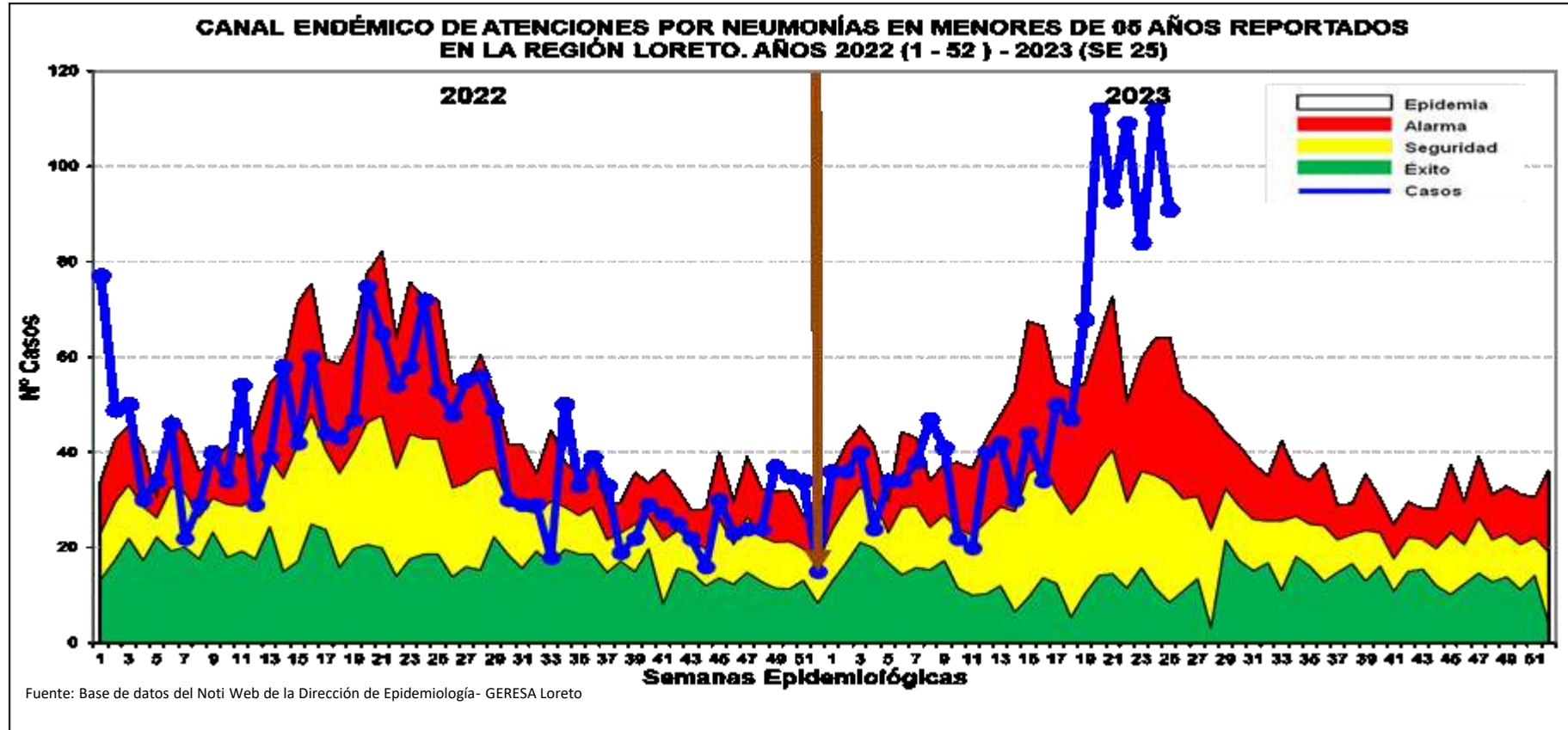
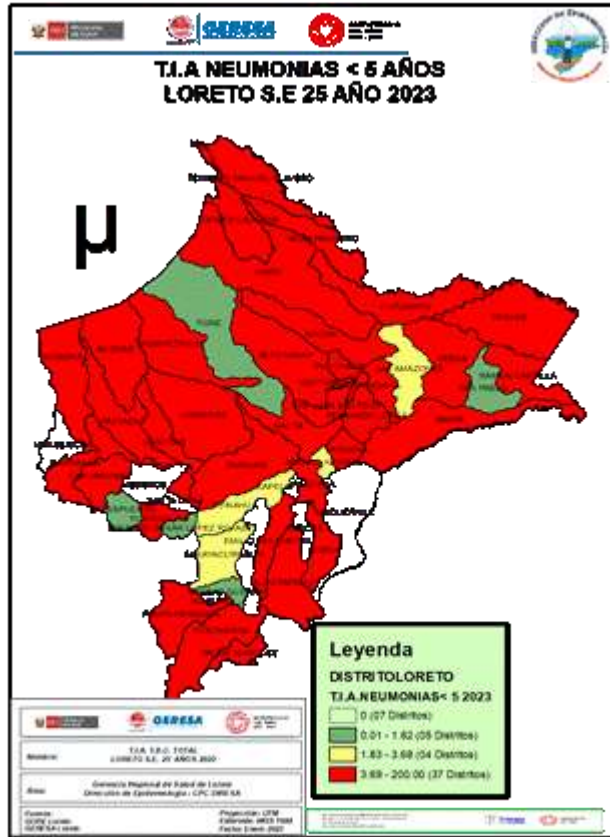

Hasta la SE. 25 del 2023, se han registrado 1,328 episodios total de Neumonía; 1,060 (79.81%) son episodios de Neumonía y 268 (20.19%) son episodios de Neumonía Grave. Los casos de neumonía se incrementaron durante 7 semanas consecutivas llegando de zona de **EPIDÉMICA** y manteniéndose hasta la presente semana en esa misma zona, Se reporta 16 defunciones; 9 Extrahospitalaria: Andoas (2), Punchana (2), Cahuapanas (2), (Yurimaguas (1), San Juan (1), Iquitos (1) y 7 Intrahospitalarias: Belén (3), Barranca (1), Nauta (1), Yurimaguas (1) y Morona (1).

SOB-ASMA en menores de 5 años, Región Loreto, 2022. SE 1-52 y 2023 (SE 01-25)

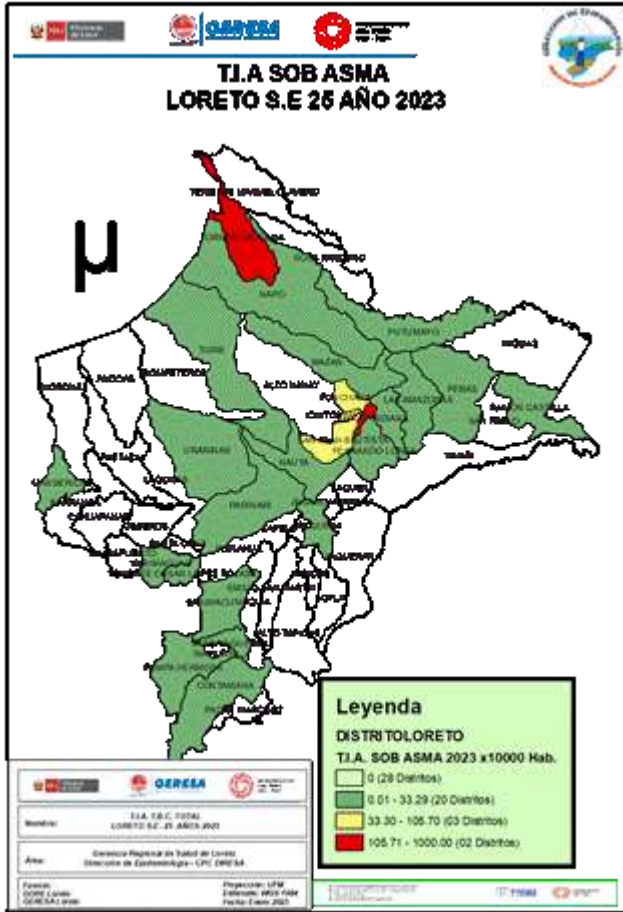

CANAL ENDÉMICO DE ATENCIONES POR SÍNDROME DE OBSTRUCCIÓN BRONQUIAL AGUDO (SOB)/ASMA EN MENORES DE 05 AÑOS REPORTADOS EN LA REGIÓN LORETO. AÑOS 2022 (SE 01-52) - 2023 (SE 25)

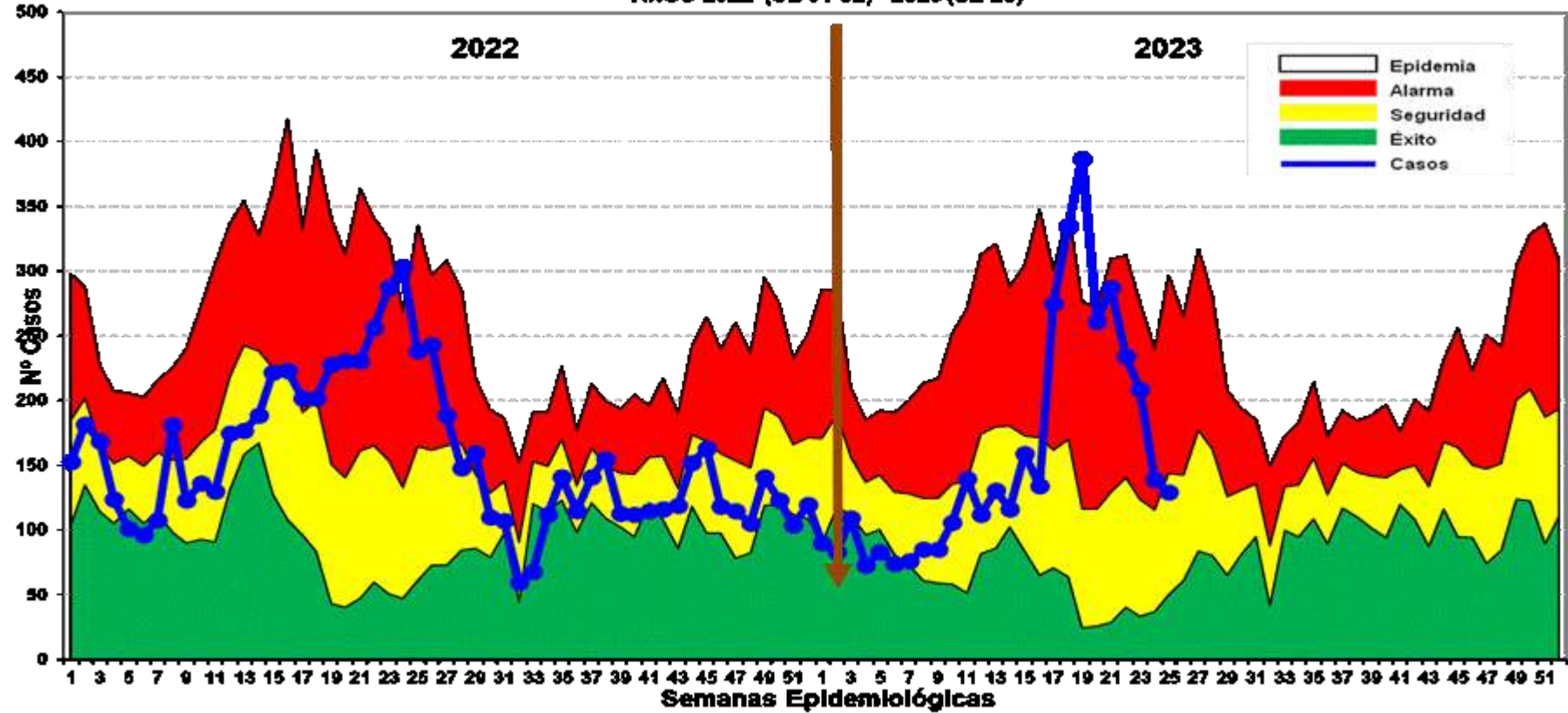

Fuente: Base de datos del Noti Web de la Dirección de Epidemiología- GERESA Loreto

Hasta la SE25 del 2023, se han notificado 3,912 casos de Síndrome de Obstrucción Bronquial/ASMA en menores de 5 años; 1,496 (38.24%) episodios en niños menores de 2 años y 2,416 (61.76%) en niños de 2 a 4 años, desde la SE10 se observa un incremento progresivo de los casos de SOB/ASMA, en la SE19 llegó a la zona **EPIDÉMICA**, para luego descender hasta llegar en la última semana a la zona de **ALARMA**.



Universidad de Loreto

EDAS

Enfermedades Diarrelcas Agudas Acuosa, Región Loreto, AÑO 2022 (SE 1-52) y Año 2023 (SE 01-25)

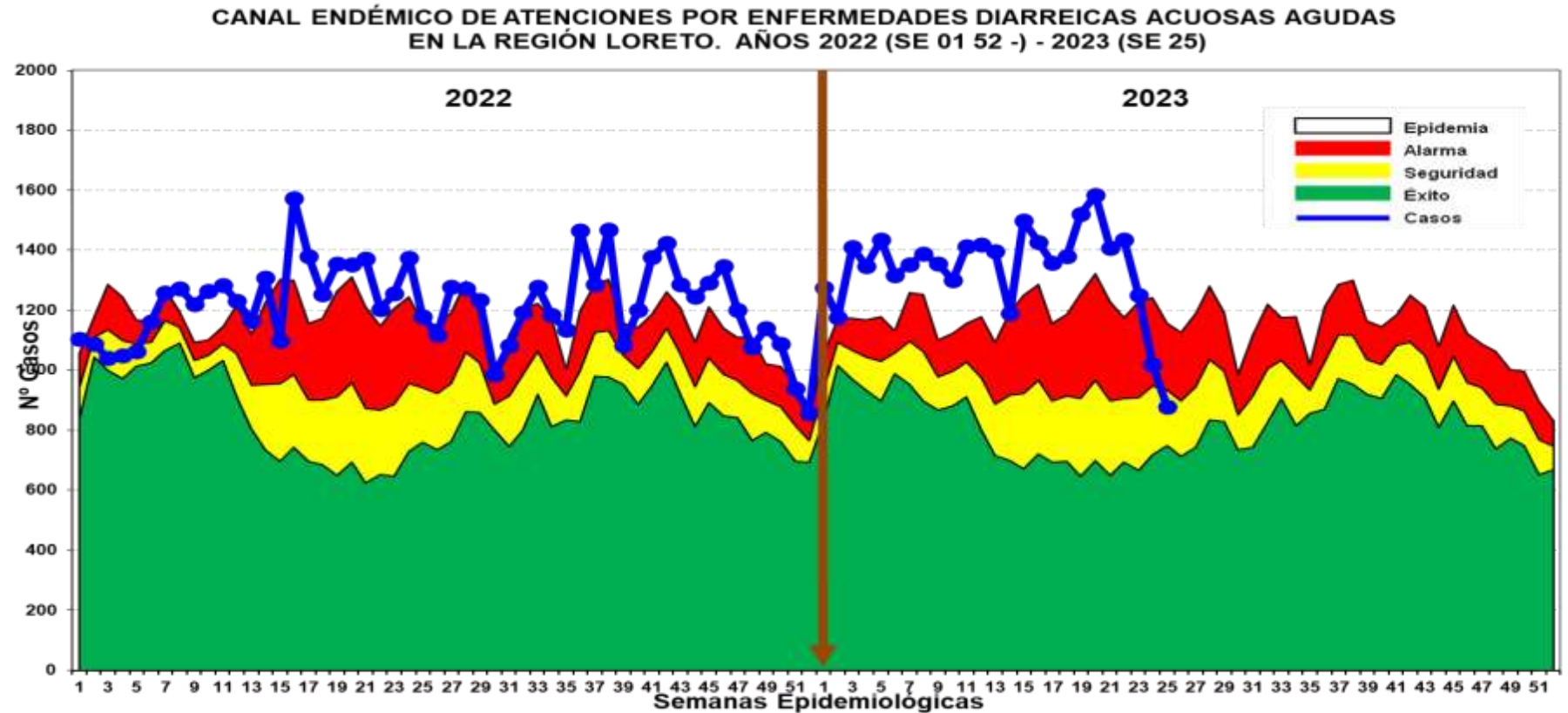
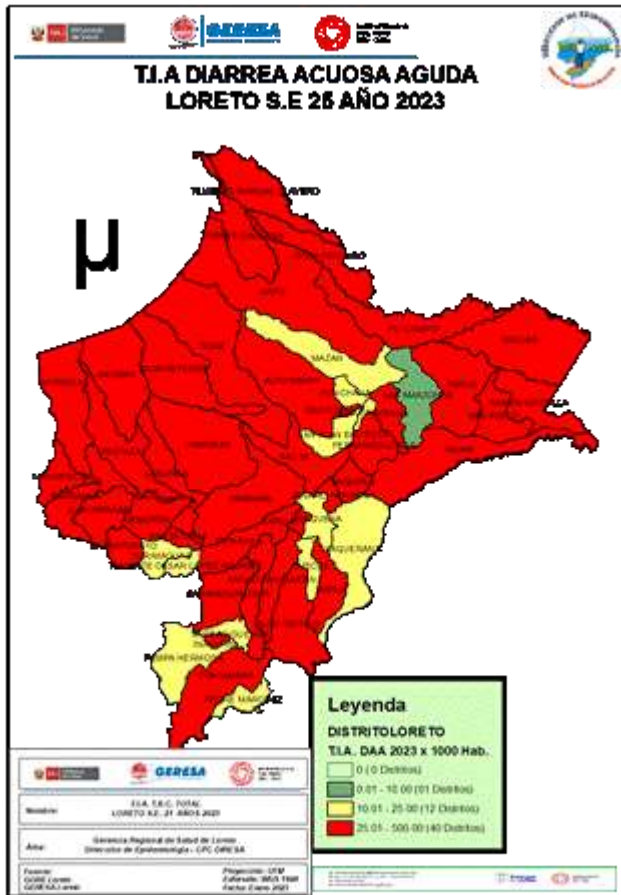

Fuente: Base de datos del Noti Web de la Dirección de Epidemiología- GERESA Loreto

Hasta la SE.25 del 2023 se reportaron 33,528 atenciones por EDA's Acuosa en la región Loreto: 3,702 (11.04%) atenciones en menores de 01 año, 11,909 (35.51%) atenciones de 01 a 04 años y 17,917 (53.45%) atenciones de 05 a más años. Desde las primeras semanas epidemiológicas hasta la semana 23 del año 2023, los casos se ubicaron en la Zona de **EPIDÉMICA**, luego hay un descenso hasta llegar en la última semana a zona de **SEGURIDAD**.

Enfermedades Diarrelcas Disentéricas, Región Loreto, AÑO 2022 (SE 1-52) y Año 2023 (SE 01-25)

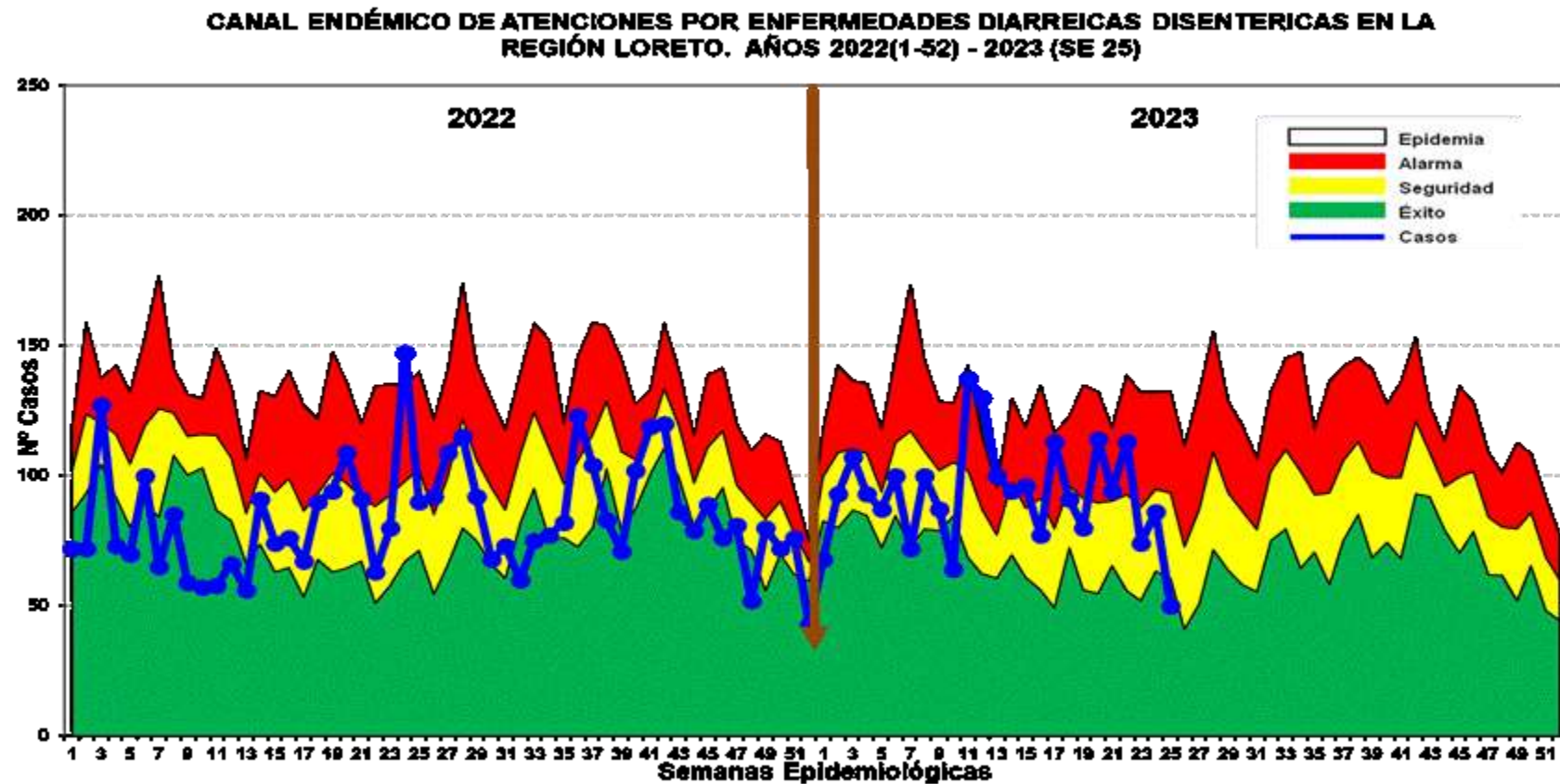
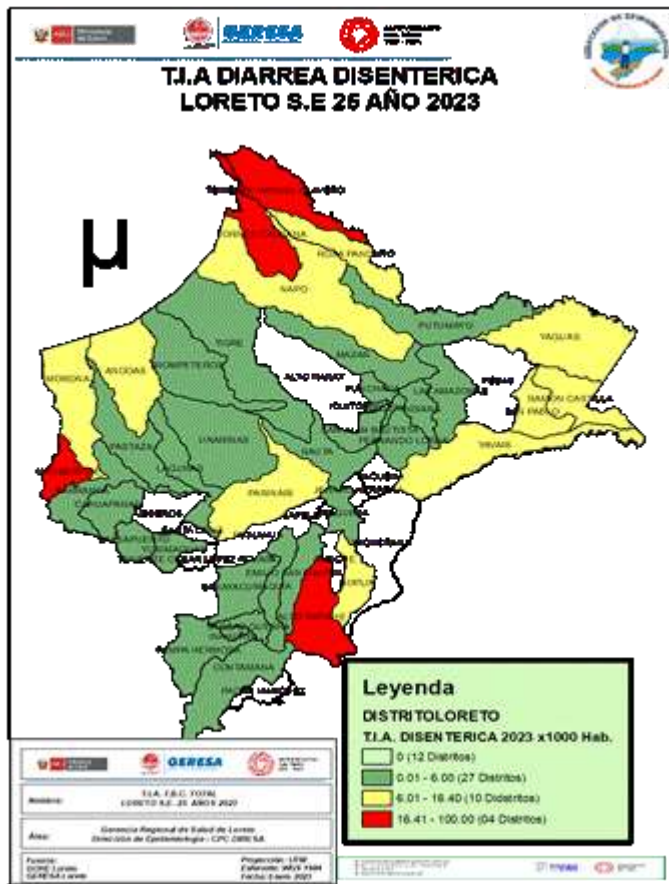

Fuente: Base de datos del Noti Web de la Dirección de Epidemiología- GERESA Loreto

Hasta la SE25 del año 2023, se han notificado 2,320 atenciones por Diarrea Disentérica, de los cuales 204 (8.79%) atenciones corresponde a <1 año, 836 (36.03%) atenciones de 1 a 4 años y 1,280 (55.18%) atenciones de 5 a más años. Los casos se ubican en la mayoría de las semanas epidemiológicas entre la zona de **ALARMA y SEGURIDAD**.



Hospital de Servicio Social

MUERTE MATERNA

Número de Muertes Maternas según años de ocurrencia y Clasificación Final. GERESA Loreto 2015-2023*

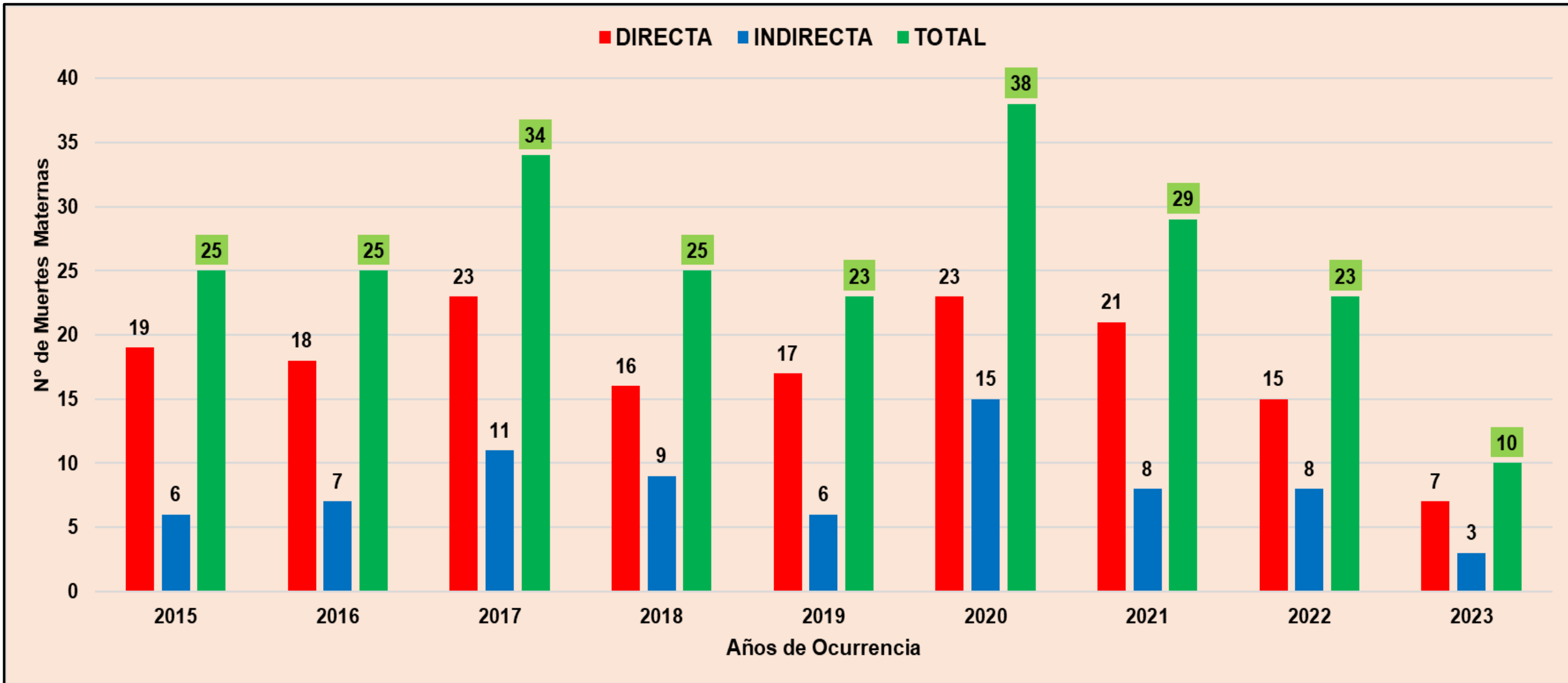

Fuente: Dirección de Epidemiología. GERESA Loreto- 2005-2023*Se ha considerado los casos de muertes maternas de clasificación directa e indirecta según norma técnica.

*hasta el 28 de junio 2023

Número de Muertes Maternas según provincias y distritos de procedencia. Región Loreto 2022-2023*

Nº	PROVINCIAS	DISTRITOS	MUERTE MATERNA 2022		POR PROVINCIAS 2022	MUERTE MATERNA 2023		POR PROVINCIAS 2023	
			DIRECTA	INDIRECTA		DIRECTA	INDIRECTA		
1	REQUENA	EMILIO SAN MARTIN		1	3			0	
2		REQUENA	1	1					
3	DATEM DEL MARAÑÓN	ANDOAS		1	4		1	2	
4		MANSERICHE	1						
5		PASTAZA	1						
6		MORONA	1				1		
7	MAYNAS	PUNCHANA	1	2	5			4	
8		IQUITOS	1						
9		SAN JUAN BAUTISTA	1				1		
10		BELÉN							2
11		FERNANDO LORES					1		
12	ALTO AMAZONAS	BALSAPUERTO	1		5	1		2	
13		JEBEROS					1		
14		YURIMAGUAS	2	2					
15	MARISCAL RAMÓN CASTILLA	RAMÓN CASTILLA	1		3	1		1	
16		PEBAS		1					
17		SAN PABLO	1						
18	UCAYALI	SARAYACU	1		1	1		1	
19	LORETO	NAUTA	1		2			0	
20		TROMPETEROS	1						
TOTAL			15	8	23	7	3	10	

Número de Muertes Maternas según mes de ocurrencia. GERESA Loreto 2022 (Corte el 31 diciembre) y 2023*

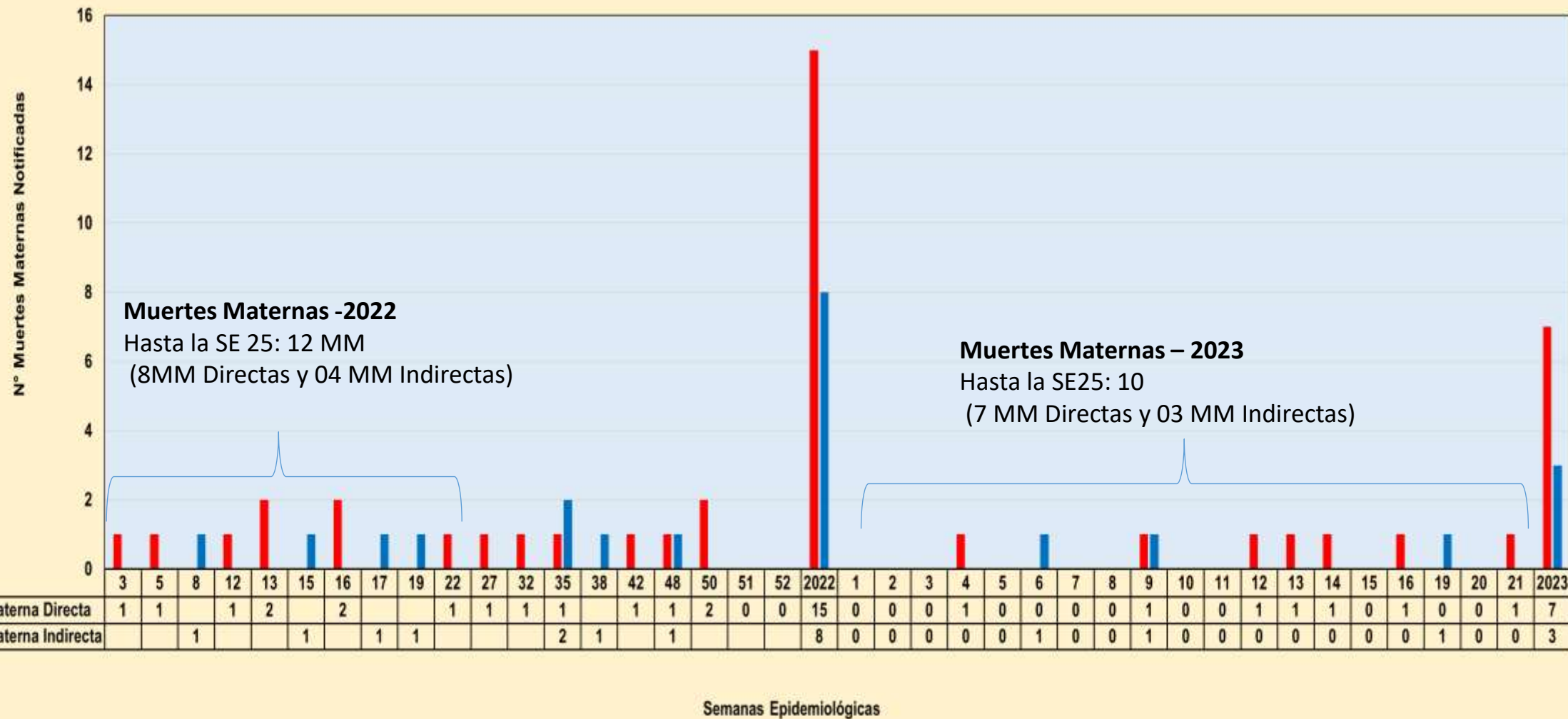

Fuente: Dirección de Epidemiología- GERESA Loreto 2022, 2023.

*Hasta el 28 de junio 2023

Número de Muertes Maternas según mes de ocurrencia. GERESA Loreto 2022 (Corte el 31 diciembre) y 2023*

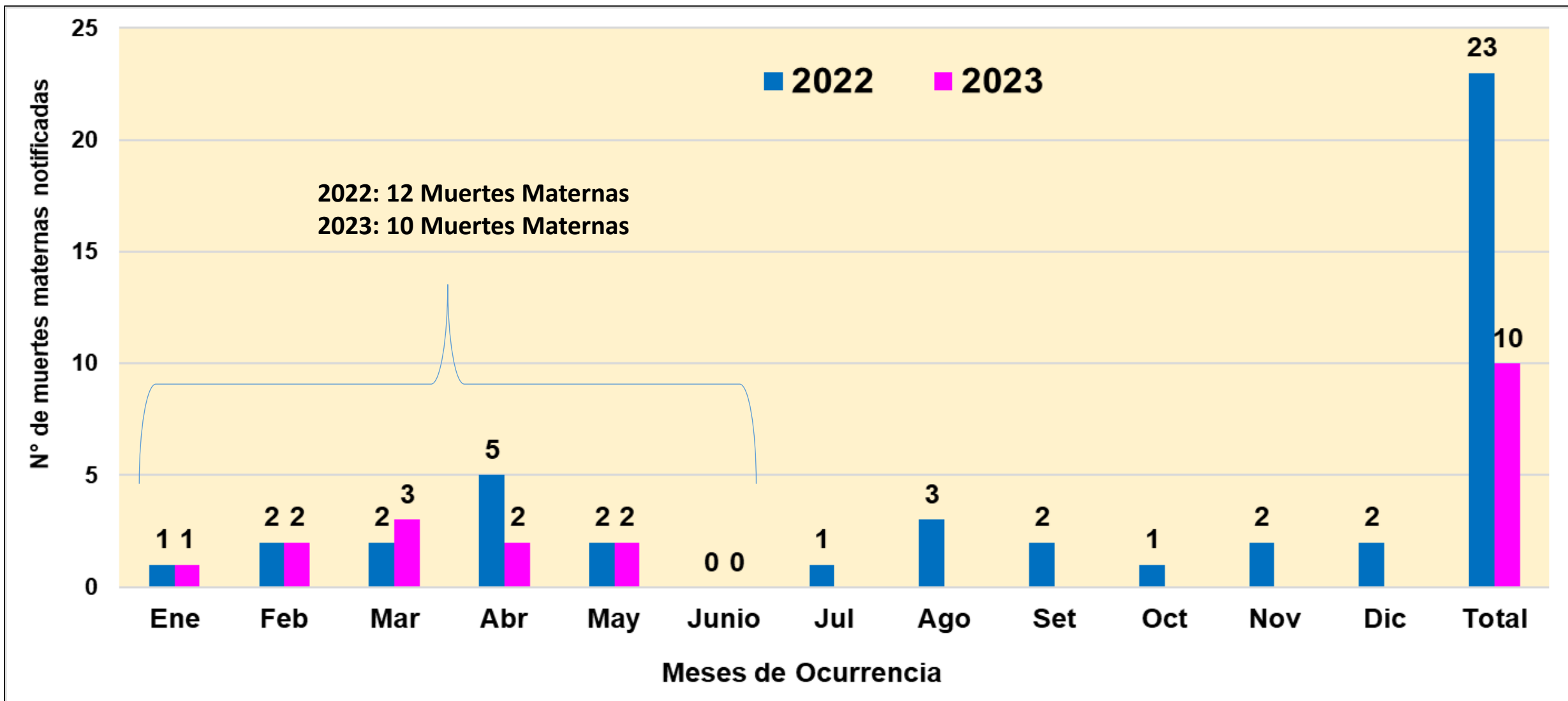

Fuente: Dirección de Epidemiología- GERESA Loreto 2022, 2023.

* *hasta el 28 de junio 2023

Número de Muertes Maternas según Edad Quinquenal y Etapa de Vida. Región Loreto. 2022 y 2023*

Edades	2022	2023	2023%
Edad Quinquenal			100%
10 a 14	0	0	0.00
15 a 19	7	1	0.00
20 a 29	5	5	50.00
30 a 34	7	2	20.00
35 a 39	4	2	20.00
40 a 44	0	0	0.00
45 a 49	0	0	0.00
Etapa de Vida			100%
14 a 17	3	1	0.00
18 a 29	9	5	50.00
30 a 59	11	4	40.00
TOTAL	23	10	

Fuente: Dirección de Epidemiología- GERESA Loreto. 2023

*hasta el 28 de junio 2023

Número de Muertes Maternas según momento del fallecimiento y clasificación final. Región Loreto. 2022 y 2023*

2022

Momento del Fallecimiento	Clasificación Final		Total
	Directas	Indirectas	
Embarazo	4	6	10
Parto	3	0	3
Puerperio	8	2	10
Total	15	8	23

2023

Momento del Fallecimiento	Clasificación Final		Total
	Directas	Indirectas	
Embarazo	0	1	1
Parto	2	0	2
Puerperio	5	2	7
Total	7	3	10

Fuente: Dirección de Epidemiología - GERESA Loreto. 2022 y 2023

*hasta el 28 de junio 2023

Número y Porcentaje Muertes Maternas según causas de fallecimiento. Región Loreto. 2023*

Causas del Fallecimiento	2023*	
	N°	%
Causas Directas	7	70.0
Hemorragias	4	40.0
Hipertensivas	2	20.0
Sepsis	1	10.0
Causas Indirectas	3	30.0
Apendicitis	1	10.0
Cardiopatía	1	10.0
Purpura trombocitopenica idiopatica	1	10.0
Causas Incidentales	0	0.0
No hay casos	0	0.0
Total	10	100.0



Hospital de San Mateo de Loretto

MUERTE FETAL Y NEONATAL

Número de Muertes Fetales y Neonatales según años de notificación . GERESA Loreto 2018 y 2023*

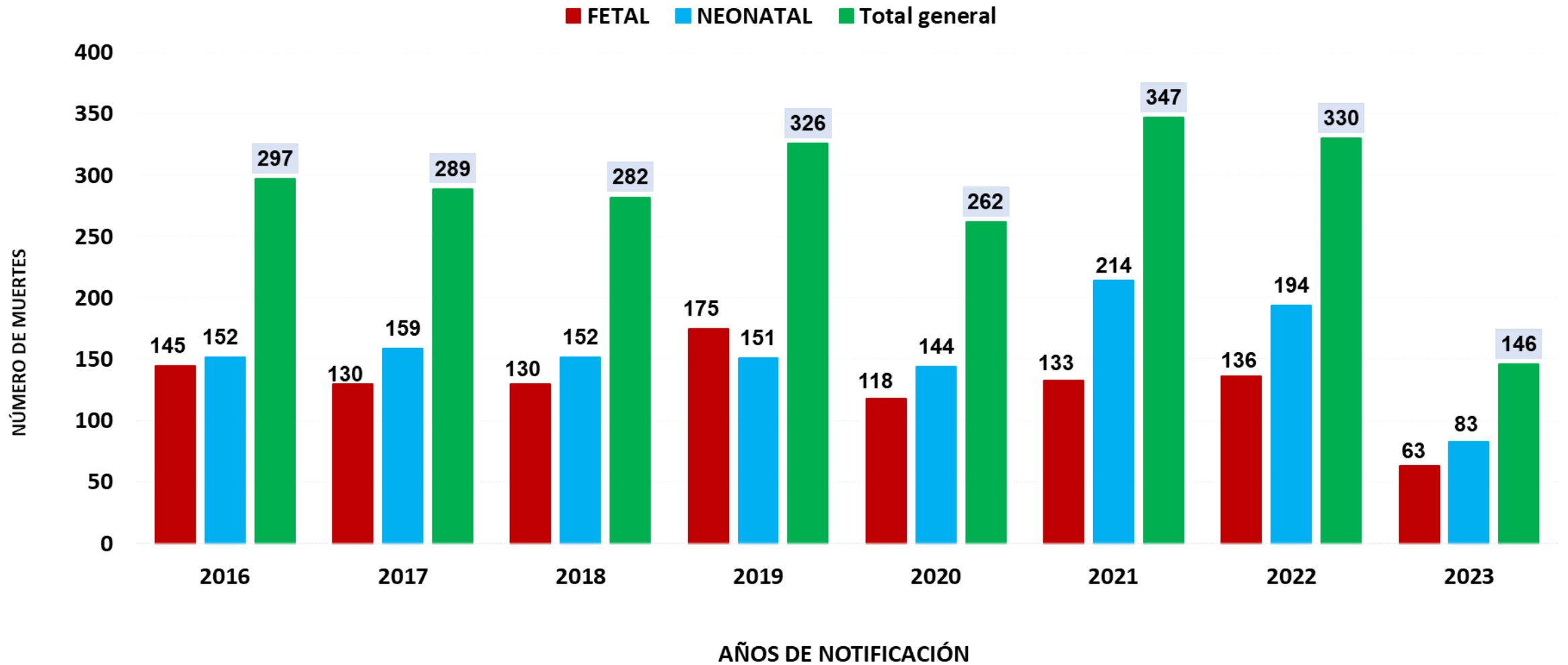

*hasta el 29/06/2023

NÚMERO DE MUERTES NEONATALES SEGÚN IPRESS NOTIFICANTES. GERESA Loreto. 2023*

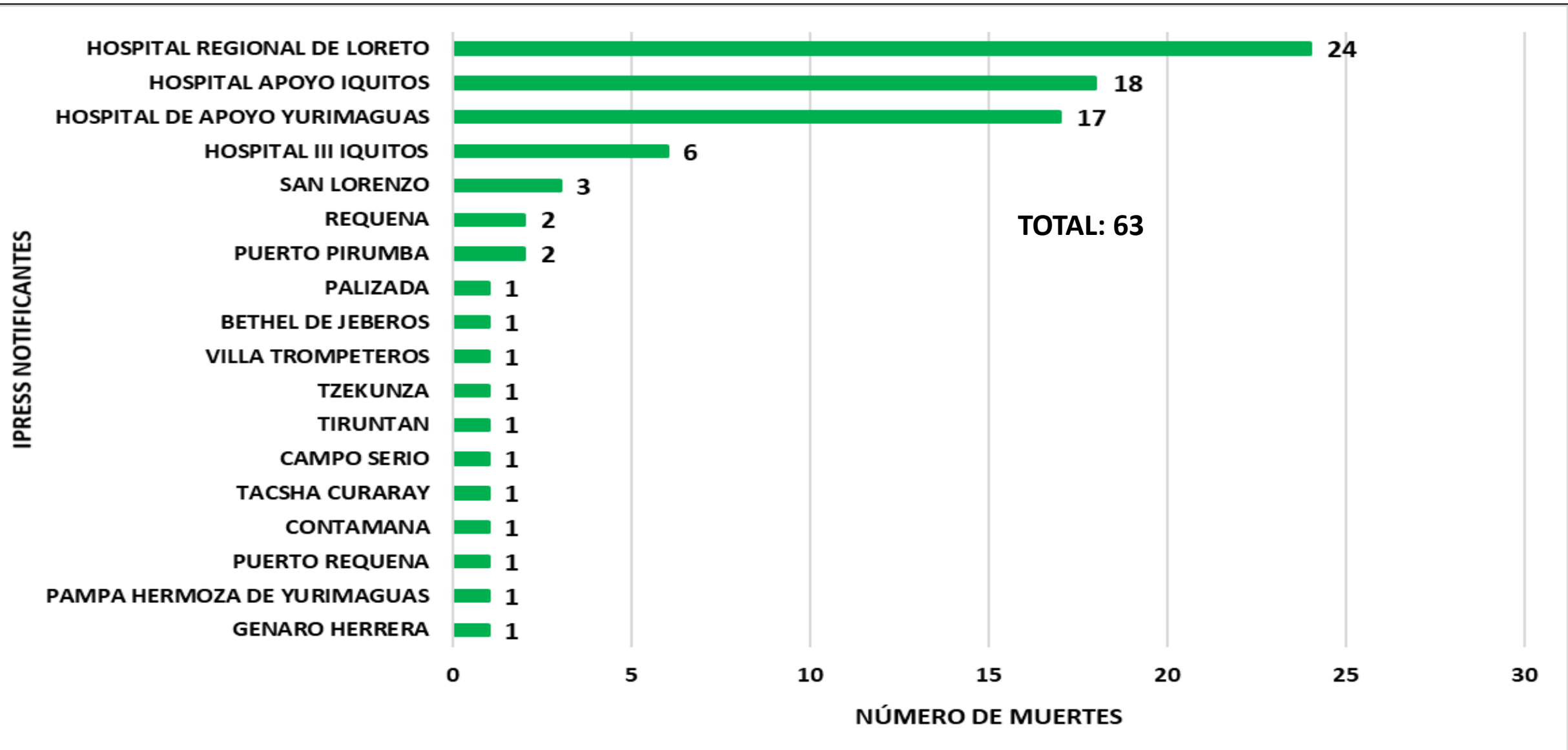

NÚMERO DE MUERTES FETALES SEGÚN IPRESS NOTIFICANTES. GERESA Loreto. 2023*

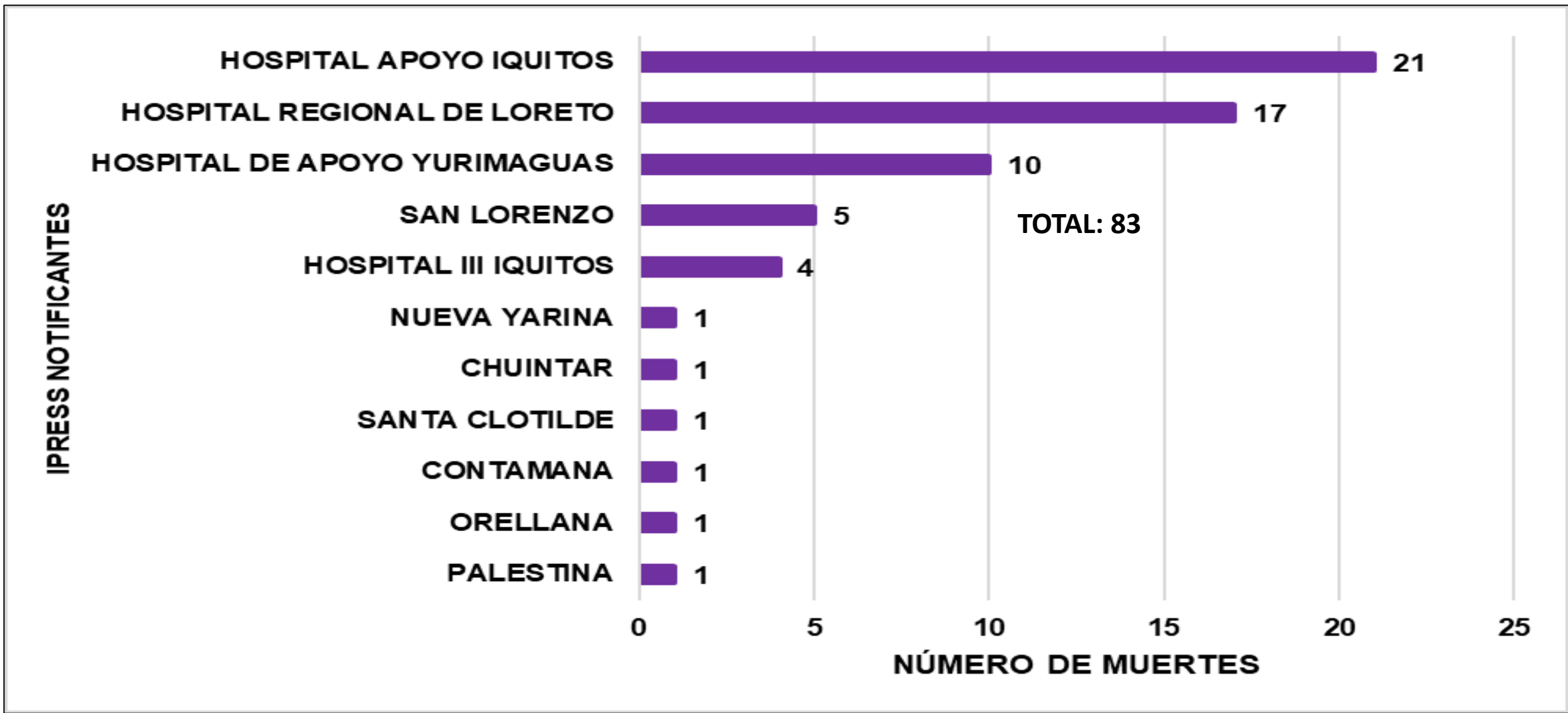

Fuente: Dirección de Epidemiología GERESA Loreto- 2023

*hasta el 29/06/2023



Office of Student Support

VIOLENCIA FAMILIAR

NÚMERO DE EVENTOS NOTIFICADOS DE **VIOLENCIA FAMILIAR** SEGÚN AÑOS DE OCURRENCIA. GERESA Loreto. 2023*

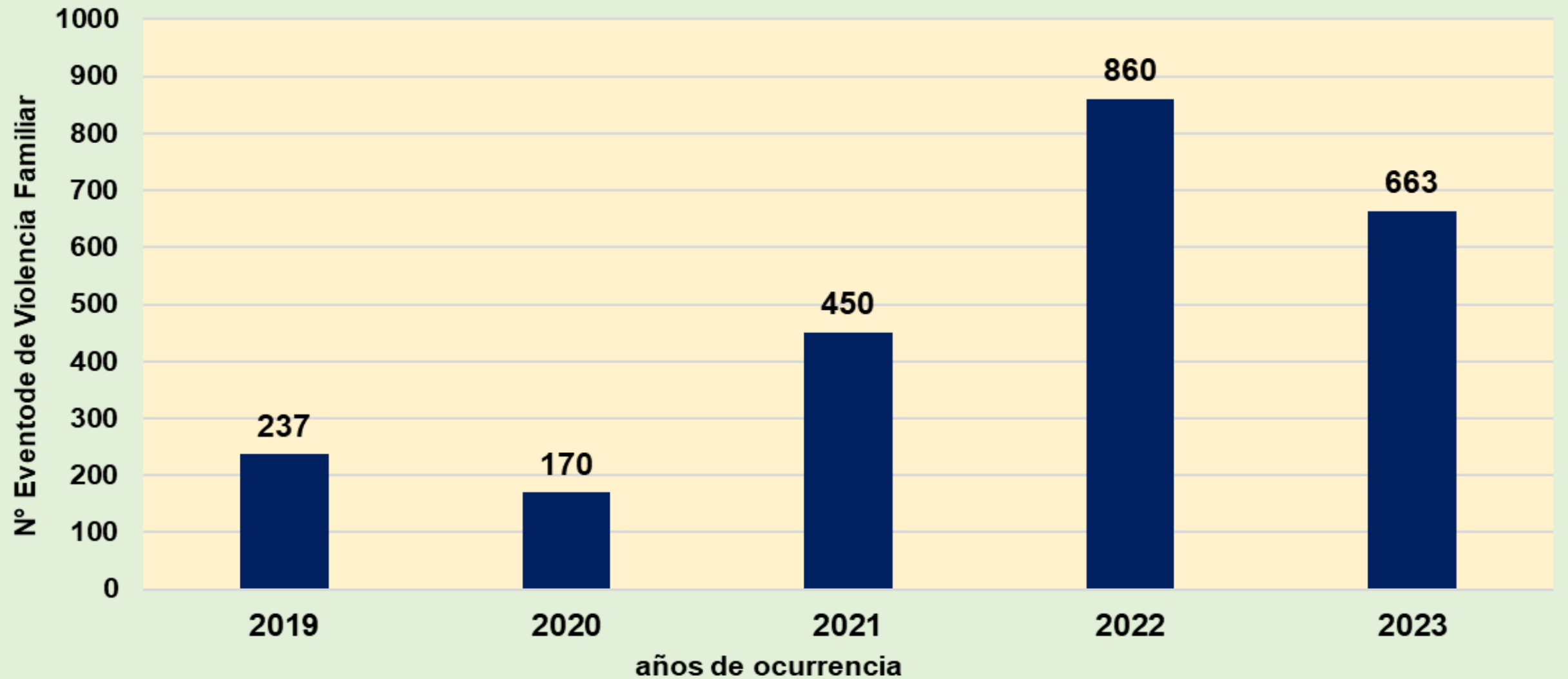

Fuente: Dirección de Epidemiología GERESA Loreto- 2023

*hasta el 29/06/2023

NÚMERO DE EVENTOS NOTIFICADOS DE **VIOLENCIA FAMILIAR** SEGÚN TIPOS DE VIOLENCIA EJERCIDA. GERESA Loreto. 2023*

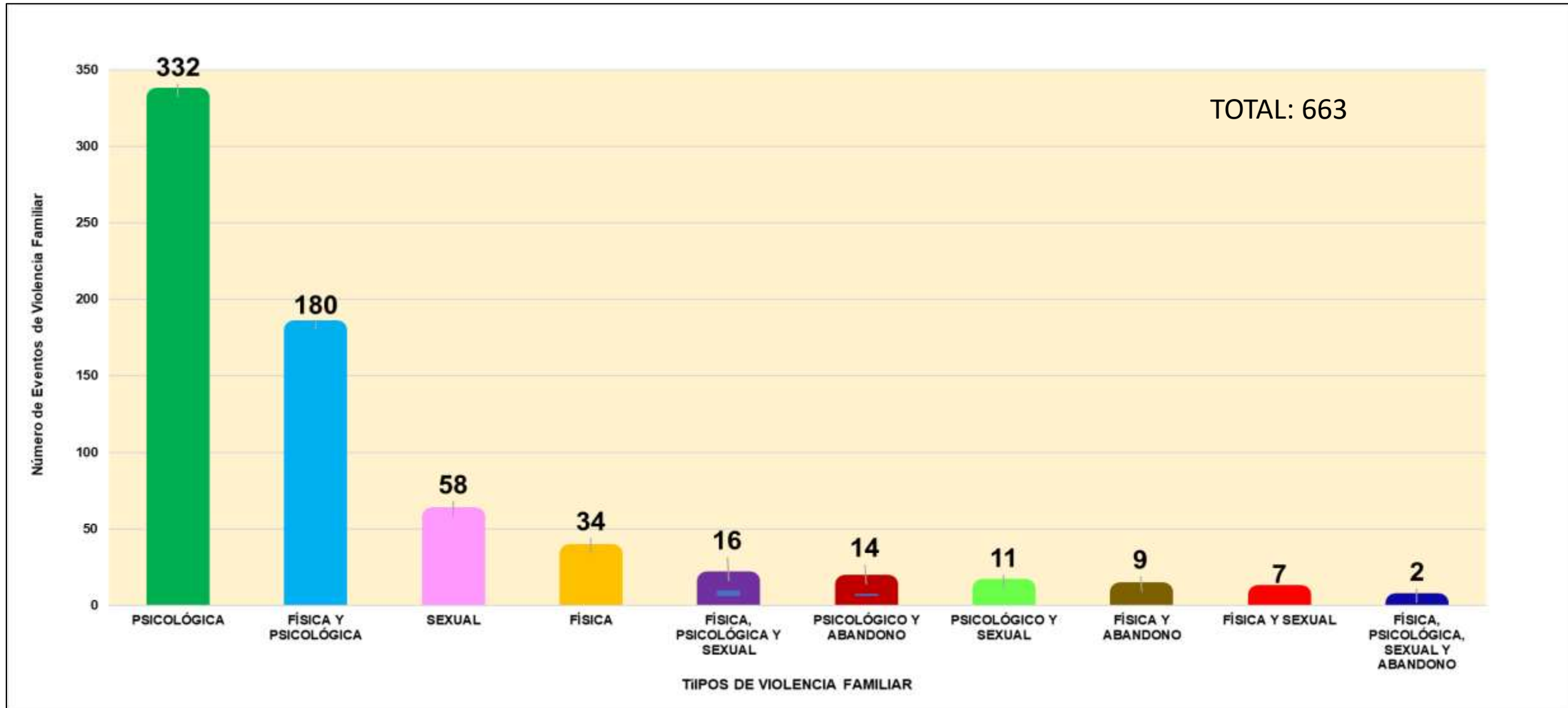

Fuente: Dirección de Epidemiología GERESA Loreto- 2023

*hasta el 29/06/2023

CARACTERÍSTICAS PERSONALES DE LOS EVENTOS NOTIFICADOS DE VIOLENCIA FAMILIAR . GERESA Loreto. 2023*

ETAPA DE VIDA	MASCULINO	FEMENINO	TOTAL	%
0 A 11 AÑO (NIÑO-A)	25	29	54	8.14
12 A 17 AÑO (ADOLESCENTE)	26	91	117	17.65
18 A 29 AÑOS (JOVEN)	9	159	168	25.34
30 A 59 AÑOS (ADULTO)	30	266	296	44.65
60 A MÁS AÑOS (ADULTO MAYOR)	7	21	28	4.22
TOTAL	97	566	663	100.00

ESTADO CIVIL	FEMENINO	MASCULINO	TOTAL	%
SOLTERO(a)	221	61	282	42.5
CONVIVIENTE	194	22	216	32.6
EX-CONVIVIENTE	62	5	67	10.1
CASADO(a)	50	5	55	8.3
SEPARADO(a)	28	2	30	4.5
VIUDO(a)	7	1	8	1.2
EX-CONYUGUE	3	1	4	0.6
DIVORSIADO(a)	1		1	0.2
Total general	566	97	663	100.0

ESTADO CIVIL	FEMENINO	MASCULINO	TOTAL	%
ILETRADA	18	12	30	4.5
PRIMARIA COMPLETA	56	5	61	9.2
PRIMARIA INCOMPLETA	76	17	93	14.0
SECUNDARIA COMPLETA	143	16	159	24.0
SECUNDARIA INCOMPLETA	153	24	177	26.7
SUPERIOR COMPLETA	83	18	101	15.2
SUPERIOR INCOMPLETA	37	5	42	6.3
TOTAL	566	97	663	100.0



Corte: 28/06/2023

CASOS COVID-19 LORETO

INFORMACIÓN DE LA SEMANA
EPIDEMIOLÓGICA 01 AL 25-2023

GERESA LORETO

Fuente: NETLAB, NOTIWEB y SISCOVID



TOTAL DE CASOS CONFIRMADOS – SEMANA EPIDEMIOLÓGICA: 01-25 AÑOS 2022 y 2023 (PRUEBAS MOLECULARES Y ANTIGÉNICAS)

PROVINCIA/DISTRITO	SEMANAS 14-25 PERIODO 2022													SEMANAS 14-25 PERIODO 2023												
	14	15	16	17	18	19	20	21	22	23	24	25	TOTAL	14	15	16	17	18	19	20	21	22	23	24	25	TOTAL
ALTO AMAZONAS	0	0	0	0	1	0	0	0	0	1	0	1	3	0	0	0	0	0	5	6	2	4	1	0	0	18
160201 - YURIMAGUAS	0	0	0	0	1	0	0	0	0	1	0	1	3	0	0	0	0	0	5	6	2	4	1	0	0	18
160202 - BALSAPUERTO	0	0	0	0	0	0	0	0	0	0	0	0	0	0	0	0	0	0	0	0	0	0	0	0	0	0
160205 - JEBEROS	0	0	0	0	0	0	0	0	0	0	0	0	0	0	0	0	0	0	0	0	0	0	0	0	0	0
160206 - LAGUNAS	0	0	0	0	0	0	0	0	0	0	0	0	0	0	0	0	0	0	0	0	0	0	0	0	0	0
160210 - SANTA CRUZ	0	0	0	0	0	0	0	0	0	0	0	0	0	0	0	0	0	0	0	0	0	0	0	0	0	0
160211 - TENIENTE CESAR LOPEZ ROJAS	0	0	0	0	0	0	0	0	0	0	0	0	0	0	0	0	0	0	0	0	0	0	0	0	0	0
DATEM DEL MARAÑÓN	0	0	0	0	0	0	0	1	0	0	1	0	2	1	0	0	0	0	0	0	0	0	0	0	0	1
160701 - BARRANCA	0	0	0	0	0	0	0	1	0	0	1	0	2	1	0	0	0	0	0	0	0	0	0	0	0	1
160702 - CAHUAPANAS	0	0	0	0	0	0	0	0	0	0	0	0	0	0	0	0	0	0	0	0	0	0	0	0	0	0
160703 - MANSERICHE	0	0	0	0	0	0	0	0	0	0	0	0	0	0	0	0	0	0	0	0	0	0	0	0	0	0
160704 - MORONA	0	0	0	0	0	0	0	0	0	0	0	0	0	0	0	0	0	0	0	0	0	0	0	0	0	0
160705 - PASTAZA	0	0	0	0	0	0	0	0	0	0	0	0	0	0	0	0	0	0	0	0	0	0	0	0	0	0
160706 - ANDOAS	0	0	0	0	0	0	0	0	0	0	0	0	0	0	0	0	0	0	0	0	0	0	0	0	0	0
LORETO	3	4	2	0	2	0	1	0	2	0	0	1	15	0	0	1	0	0	0	0	1	0	0	0	0	2
160301 - NAUTA	3	4	2	0	2	0	1	0	2	0	0	1	15	0	0	1	0	0	0	0	0	0	0	0	0	1
160302 - PARINARI	0	0	0	0	0	0	0	0	0	0	0	0	0	0	0	0	0	0	0	0	0	0	0	0	0	0
160303 - TIGRE	0	0	0	0	0	0	0	0	0	0	0	0	0	0	0	0	0	0	0	0	1	0	0	0	1	
160304 - TROMPETEROS	0	0	0	0	0	0	0	0	0	0	0	0	0	0	0	0	0	0	0	0	0	0	0	0	0	0
160305 - URARINAS	0	0	0	0	0	0	0	0	0	0	0	0	0	0	0	0	0	0	0	0	0	0	0	0	0	0
MAYNAS	8	13	23	7	7	7	13	10	2	9	15	12	126	4	6	1	9	3	6	7	11	14	12	17	9	99
160101 - IQUITOS	1	7	8	5	5	3	6	6	1	8	11	8	69	1	3	0	7	0	5	3	8	5	6	8	5	51
160102 - ALTO NANAY	0	0	0	0	0	0	0	1	0	0	0	0	1	0	0	0	0	0	0	0	0	0	0	0	0	0
160103 - FERNANDO LORES	1	0	0	0	0	0	0	0	0	0	0	0	1	0	0	0	0	0	0	0	0	0	0	0	0	0
160104 - INDIANA	2	3	1	0	0	0	1	0	0	0	1	0	8	0	0	0	0	1	0	0	0	0	0	0	0	1
160105 - LAS AMAZONAS	0	0	0	0	0	0	0	0	0	0	0	0	0	0	0	0	0	0	0	0	0	0	0	0	0	0
160106 - MAZAN	0	0	0	0	0	0	0	0	0	0	0	0	0	0	0	0	0	0	0	0	0	0	0	0	0	0
160107 - NAPO	0	0	0	0	0	0	0	2	0	0	0	0	2	0	0	0	0	0	0	0	0	0	0	0	0	0
160108 - PUNCHANA	1	2	10	1	1	2	4	1	0	0	1	0	23	2	2	0	2	1	1	1	1	4	3	2	1	20
160110 - TORRES CAUSANA	0	0	0	0	0	0	0	0	0	0	0	0	0	0	0	0	0	0	0	0	0	0	0	0	0	0
160112 - BELEN	2	1	1	0	1	1	0	0	1	0	0	0	7	0	0	0	0	0	0	0	1	2	2	2	1	8
160113 - SAN JUAN BAUTISTA	1	0	3	1	0	1	2	0	0	1	2	4	15	1	1	1	0	1	0	3	1	3	1	5	2	19



TOTAL DE CASOS CONFIRMADOS – SEMANA EPIDEMIOLÓGICA: 01-25 AÑO 2023 (PRUEBAS MOLECULARES Y ANTIGÉNICAS)

PROVINCIA/DISTRITO	SEMANAS 14-25 PERIODO 2022												SEMANAS 14-25 PERIODO 2023													
	14	15	16	17	18	19	20	21	22	23	24	25	TOTAL	14	15	16	17	18	19	20	21	22	23	24	25	TOTAL
PUTUMAYO	0	0	0	0	0	0	0	0	0	0	0	0	0	0	0	0	0	0	0	0	0	0	0	0	0	0
160801 - PUTUMAYO	0	0	0	0	0	0	0	0	0	0	0	0	0	0	0	0	0	0	0	0	0	0	0	0	0	0
160802 - ROSA PANDURO	0	0	0	0	0	0	0	0	0	0	0	0	0	0	0	0	0	0	0	0	0	0	0	0	0	0
160803 - TENIENTE MANUEL CLAVERO	0	0	0	0	0	0	0	0	0	0	0	0	0	0	0	0	0	0	0	0	0	0	0	0	0	0
160804 - YAGUAS	0	0	0	0	0	0	0	0	0	0	0	0	0	0	0	0	0	0	0	0	0	0	0	0	0	0
RAMON CASTILLA	12	2	2	1	3	1	0	0	0	1	0	0	22	0	0	1	0	0	0	0	0	0	0	0	0	1
160401 - RAMON CASTILLA	10	2	2	1	3	0	0	0	0	0	0	0	18	0	0	1	0	0	0	0	0	0	0	0	0	1
160402 - PEBAS	0	0	0	0	0	0	0	0	0	1	0	0	1	0	0	0	0	0	0	0	0	0	0	0	0	0
160403 - YAVARI	2	0	0	0	0	0	0	0	0	0	0	0	2	0	0	0	0	0	0	0	0	0	0	0	0	0
160404 - SAN PABLO	0	0	0	0	0	1	0	0	0	0	0	0	1	0	0	0	0	0	0	0	0	0	0	0	0	0
REQUENA	0	0	0	0	0	1	0	0	0	0	2	1	4	0	0	1	2	0	3	0	16	2	6	0	6	36
160501 - REQUENA	0	0	0	0	0	0	0	0	0	0	1	0	1	0	0	0	0	0	0	0	0	0	0	0	0	0
160502 - ALTO TAPICHE	0	0	0	0	0	0	0	0	0	0	0	0	0	0	0	0	0	0	0	0	0	0	0	0	0	0
160503 - CAPELO	0	0	0	0	0	0	0	0	0	0	0	0	0	0	0	0	0	0	0	0	0	0	0	0	0	0
160504 - EMILIO SAN MARTIN	0	0	0	0	0	0	0	0	0	0	1	0	1	0	0	0	0	0	0	0	0	0	0	0	0	0
160505 - MAQUIA	0	0	0	0	0	0	0	0	0	0	0	0	0	0	0	0	0	0	0	0	0	0	0	0	0	0
160506 - PUINAHUA	0	0	0	0	0	0	0	0	0	0	0	1	1	0	0	0	0	0	0	0	0	0	0	0	0	0
160507 - SAQUENA	0	0	0	0	0	0	0	0	0	0	0	0	0	0	0	0	0	0	0	0	0	0	0	0	0	0
160508 - SOPLIN	0	0	0	0	0	0	0	0	0	0	0	0	0	0	0	0	0	0	0	0	0	0	0	0	0	0
160509 - TAPICHE	0	0	0	0	0	0	0	0	0	0	0	0	0	0	0	0	0	0	0	0	0	0	0	0	0	0
160510 - JENARO HERRERA	0	0	0	0	0	1	0	0	0	0	0	0	1	0	0	1	2	0	3	0	16	2	6	0	6	36
160511 - YAQUERANA	0	0	0	0	0	0	0	0	0	0	0	0	0	0	0	0	0	0	0	0	0	0	0	0	0	0
UCAYALI	0	0	1	0	0	0	0	0	0	0	0	0	1	0	0	0	0	0	0	0	0	0	0	0	0	0
160601 - CONTAMANA	0	0	0	0	0	0	0	0	0	0	0	0	0	0	0	0	0	0	0	0	0	0	0	0	0	0
160602 - INAHUAYA	0	0	0	0	0	0	0	0	0	0	0	0	0	0	0	0	0	0	0	0	0	0	0	0	0	0
160603 - PADRE MARQUEZ	0	0	0	0	0	0	0	0	0	0	0	0	0	0	0	0	0	0	0	0	0	0	0	0	0	0
160604 - PAMPA HERMOSA	0	0	0	0	0	0	0	0	0	0	0	0	0	0	0	0	0	0	0	0	0	0	0	0	0	0
160605 - SARAYACU	0	0	0	0	0	0	0	0	0	0	0	0	0	0	0	0	0	0	0	0	0	0	0	0	0	0
160606 - VARGAS GUERRA	0	0	1	0	0	0	0	0	0	0	0	0	1	0	0	0	0	0	0	0	0	0	0	0	0	0
Total general	23	19	28	8	13	9	14	11	4	11	18	15	173	5	6	4	11	3	14	13	29	21	19	17	15	157

COBERTURA DE VACUNACIÓN POR DOSIS – CORTE 28/06/2023

COBERTURA VACUNACIÓN CONTRA EL COVID-19 REGIÓN LORETO

Por Grupos de Edad

Grupo Etario	Meta	1ra Dosis		2da Dosis		3ra Dosis		4ta Dosis		Dosis de Refuerzo	
		Cantidad	%	Cantidad	% vs Meta	Cantidad	% vs Meta	Cantidad	% vs Meta	Cantidad	% vs Meta
06 a 11 meses	11,931	6,526	54.70%	2,475	20.74%		0.00%				
01 a 04 años	98,233	20,479	20.85%	7,807	7.95%		0.00%				
05 a 11 años	193,660	136,000	70.23%	107,095	55.30%	38,591	19.93%				
12 a 17 años	170,891	139,572	81.67%	122,188	71.50%	71,674	41.94%				
18 a 29 años	235,320	207,620	88.23%	189,391	80.48%	145,635	61.89%	27,793			
30 a 39 años	156,077	138,908	89.00%	129,091	82.71%	105,117	67.35%	34,754	22.27%		
40 a 49 años	127,015	112,422	88.51%	105,292	82.90%	87,793	69.12%	34,860	27.45%		
50 a 59 años	95,121	83,769	88.07%	79,386	83.46%	67,076	70.52%	29,602	31.12%		
60 a 69 años	65,491	57,858	88.34%	55,146	84.20%	47,477	72.49%	23,839	36.40%	5,140	7.85%
70 a 79 años	35,083	30,450	86.79%	28,971	82.58%	24,803	70.70%	13,208	37.65%	3,627	10.34%
80 años a más	17,749	13,052	73.54%	12,151	68.46%	9,498	53.51%	4,437	25.00%	1,188	6.69%
Total general	1,206,571	946,656	78.46%	838,993	69.54%	597,664	54.51%	168,493	23.02%	9,955	0.83%

Por Provincias

Provincias	Meta	1ra Dosis		2da Dosis		3ra Dosis		4ta Dosis		Dosis de Refuerzo	
		Cantidad	%	Cantidad	% vs Meta	Cantidad	% vs Meta	Cantidad	% vs Meta	Cantidad	% vs Meta
ALTO AMAZONAS	162,895	117,614	72.20%	100,835	61.90%	64,083	44.15%	10,499	11.02%	665	4.71%
DATEM DEL MARAÑÓN	87,484	38,771	44.32%	31,457	35.96%	20,255	26.48%	4,037	8.96%	57	1.29%
LORETO	89,907	67,463	75.04%	55,176	61.37%	36,129	43.93%	8,010	15.47%	361	4.75%
MAYNAS	606,937	536,160	88.34%	494,085	81.41%	376,924	67.93%	123,425	31.96%	7,542	11.10%
PUTUMAYO	11,383	8,527	74.91%	7,168	62.97%	5,145	48.36%	1,977	27.01%	156	14.13%
RAMON CASTILLA	85,751	53,084	61.90%	44,213	51.56%	27,523	35.21%	6,611	13.19%	236	3.01%
REQUENA	82,237	63,968	77.78%	55,246	67.18%	37,231	49.39%	8,098	16.74%	288	3.62%
UCAYALI	79,977	61,069	76.36%	50,813	63.53%	30,374	41.36%	5,836	12.24%	650	8.90%
Total general	1,206,571	946,656	78.46%	838,993	69.54%	597,664	54.51%	168,493	23.02%	9,955	8.41%

Corte: 28/06/2023 04:00 pm

Fuente: REUNIS

Menor de 70%

70% al 85%

85% a mas



CASOS CONFIRMADOS POR SEMANAS EPIDEMIOLÓGICAS. – SEMANA EPIDEMIOLÓGICA: 01-25 AÑO 2023

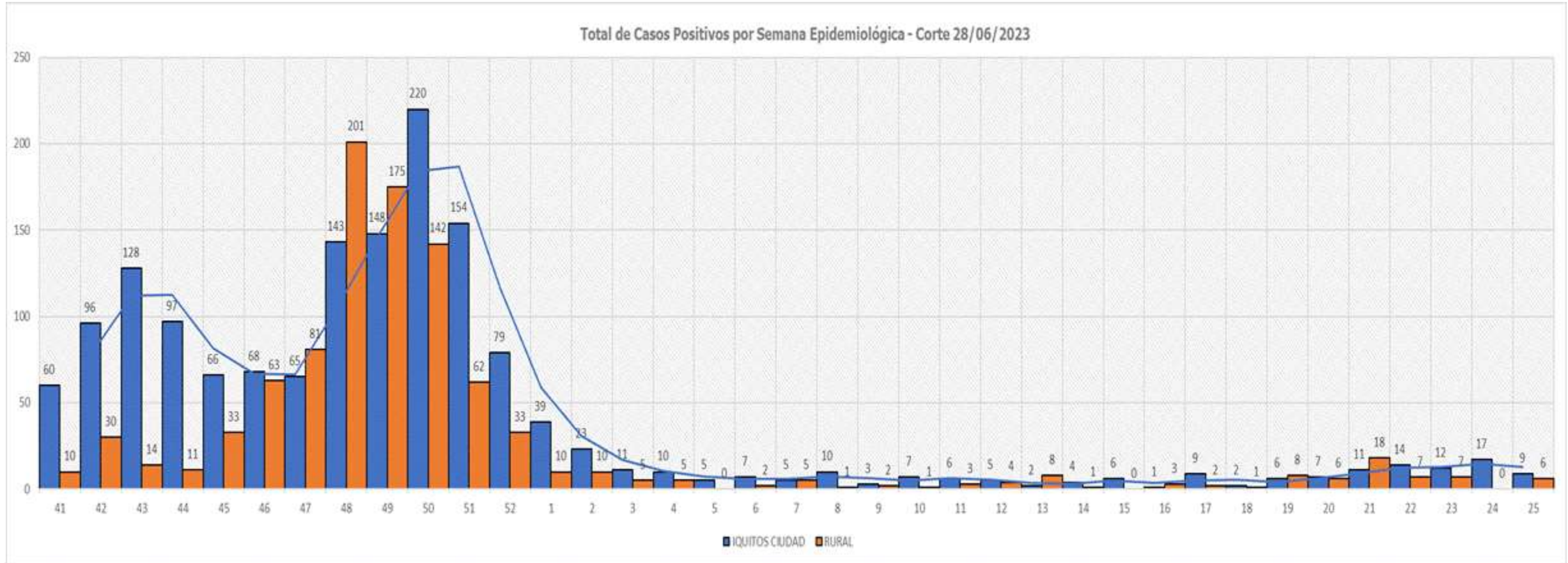

TOTAL HOSPITALIZADOS: 0

ÍNDICE POSITIVIDAD POR MESES. – SEMANA EPIDEMIOLÓGICA: 01-25 AÑO 2023

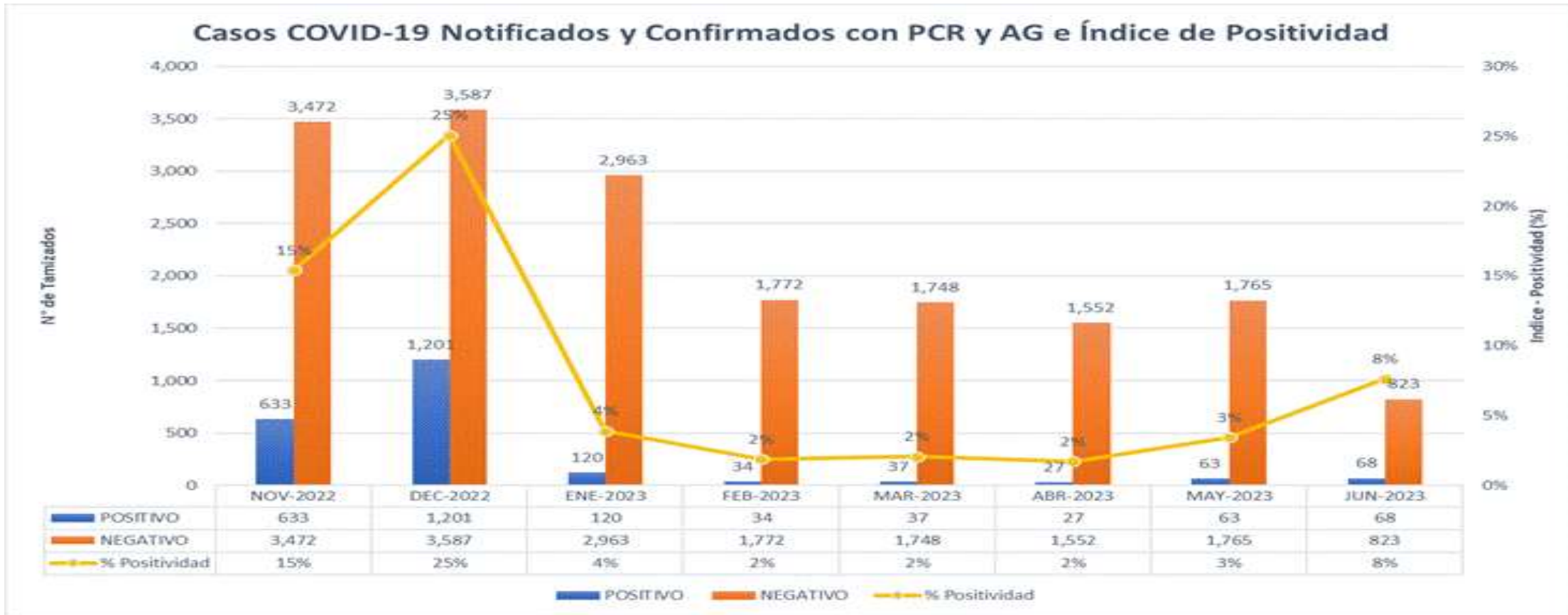

FALLECIDOS COVID-19 - CORTE 28/06/2023

TOTAL 2020-2021-2022-2023 : **3,656**

RESUMEN DE FALLECIDOS POR COVID 19 REPORTADOS EN LA REGIÓN LORETO:

- Año 2020: 2,438 defunciones.
- Año 2021: 1,178 defunciones.
- Año 2022: 40 defunciones.
- Año 2023: 0 defunciones.

Total: **3,656** defunciones



GRACIAS...

GERESA LORETO